盛京時報
綜合版
今日一大張半
發行所 康德新聞社 新京特別市中央通三四
康德新聞社奉天支社 奉天市大和區田町九號

社說
行政新體制開始發足

吾人殷殷仰望於行政機構改革下之文教部新設。與警務局獨立。並選賢任能。對一般官吏。深精錄重點主義。依員額簡素化能率強調化之原則。以促進庶政刷新之成案。於今四月一日。乃得初期實現。此最堪期待之文教部及警務總局將巍然特立。獨樹一幟。同於本日各由新任大臣次長局長副局長率以次全員與多數來賓參視下。舉行開廳式典。其他各機關之部分的刷新整備。亦均嶄入新体制。而努力運營其職事。今後惟依其基本國策大綱所規制之主旨。大展振興文教刷新警政及庶績成熙之擴足。以適應我國家第二期建設之一切要請。強調決戰時下必務必成之堅固体制。昂揚建國精神之道義理念。發展統一國民信仰於惟神之道。育成忠孝節讓之崇高風。使民德歸厚。篤愛敬而敦彝倫。更於誠意愛國。勇於奉公。從而振飭奮定大亞共榮圈之重責。促進世界新秩序之建設。確立深固不拔之鐵石根幹。恢宏其薰督親邦安定大東亞之使命。不但總當前之大亂。克時勢之艱難。綽有餘力。且於擊滅美英大敵。及甘爲虎倀奸徒之後。更樹百世和平之至計。與令人類大同之福祉。消長強戰。共保繁榮。顯現我國家與前驅之偉大價值。以爲大東亞戰新興諸國家及民族範式之資。是乃新體制發足下之最要自覺。且亟須自負。而膺此重責之現任羣僚。諸必同深體認。綢繆在抱。思所善盡其職。上以仰報
聖上倚畀之隆。下以副我衆情喁喁之望。無佞樂喋於其後也。

行見民心作興。澈底協合於國民訓之要旨。而強固其意識。鍊成其體位。奮發忠義。勇猛精進。以担當決戰體制下之國民天職。與夫普及識字體育運動。發皇風藝美術趣味。以及昂揚禮教。肅正思想。統一信仰。端風整俗。翕然雅化。一洗英美式之流毒餘韻。及共產主義等邪謬學說。無復可乘之機。以撼動吾民之心。所賴於文教部之運營者。實堪期待。

至警察行政之刷新整備。警官素質之強化向上。彌補向來美中不足之此種遺憾。以及警民親切。掃除以前民則畏官。官亦藐視民等隔閡之嫌。於執行行政臨民之際。循循善誘。不啻師保。俾吾民皆能瞭解施政之要旨。視警官之誠然可親。如至親好友。但有敬愛之感。毫無畏避之情。警民融洽。敦若家族。更與一般機關。緊密聯絡。隨時協力。做衛調護於官民之間。即任何政務之進行。亦未有不如水到渠成者。故凡百庶政莫不利賴警察之協力善處。其效乃大且速。是以今次警務總局再出發於新體制之大展鴻足。其意義與關係之深遠重大。尤爲不可勝言。國利民福。實所深賴。至摘奸發伏。矯枉措置。誘導增產。撲滅暗商。輔植教化等具體施策。所以完遂者。更難悉數。要之。刮目以待。則吾之同感也。

又軍警分離。同時治安部。亦改爲軍事部。事掌國防用兵鐵道航運警護水陸測量兵事等軍政之措施。負積軍之全責。完成高度國防國家之體制。暢揚輝武。確保金湯。務使內安外攘。匕鬯無驚。是正針對文教部之特設。促進文事武備。並獨地興盛。免涉偏畸之勢。亦即顯現我國力益充。國運益隆。飛躍進程之一大象徵也。統上所述。要爲強調我國家第二期建設務輒之基。以促進聖戰完遂之速率。凡我官民。必須一新體認。勇於自覺與自負。而奮相努力邁進者也。

整備庶政作新階段發軔
機構人事嶄然更革
側重文教刷新警察整備

【新京】政府於年十二月已策定基本國策大綱、此次得建國十周年爲畏機對處尚第二期建設途上邁進之滿洲國發展新階段、並明定樹根本的刷新、以此爲其體的方向、置重點於文教之刷新、警察之整備、爾來針對此具體化設意進行諸準備、三月中旬教育司由民生部、脫却實行設立新設文教部、又警務司由治安部分離新設總務廳外局之警務總局、治安部改此爲軍事部等、乃決定斷行一部行政機構改革、文教部、軍事部民生部、警務總局等諸官制、已於二十六日之定例國務院會議席上附議可決、併通過二十九日舉行之臨時參議府會議、即正式手續終了、以本一日公布別掲之人事及此外、即日施行、因之文教部、警務總局並軍事部、於茲已新發足矣、悉於新機構、新人事之下、在各所管行政之整備刷新化上、確立無遺憾之體制、

當粉身碎骨以奉公
山田首任警務總局長抱負談

【青森】記者訪問新任初代滿洲國警務總局長之青森縣知事山田俊介氏於訪問、談曰「因未間正式發令、故無何感想可言、然於正式發令後、即將粉骨碎身奉行奉公矣、」

仝氏略歷

氏爲兵庫縣明石市生人、本年四十五歲、大正十三年由東京帝國大學法學部卒業、在學中高等文官之技藝考試、卒業後就職於東京市役所秘理課、十四年十月入內務省、任島根縣警部水產課長、茨城縣厚生課長、昭和十年七月轉任內務省參事官後、任愛媛、石川、熊本、愛知各縣警察部長、十七年一月九日任青森縣知事、以至今日、最近巡視縣下設村、任陣頭指揮推進皇國農村運動之職、其政績已如所示、乃身於警察界、故龍期待初代警務總局長之任、亦同時對氏最爲適任之所致、

盧大臣邢上將二氏
於宮內府行特任式

【新京】一日起實施之政府行政機構改革、特任文教部大臣、軍事部大臣之盧元善氏及邢士廉上將、其特任式、豫定於一日午後二時在宮內府執行、

人事異動概要

【新京】隨同國務院行政機構改革、總務廳次長、以下主要人事異動如左、

特任文教部大臣 (在職參議府參議) 盧元善
任文教部次長(簡一) 民生部教育司長 田中義男
任文教部學務司長(簡二) 命新京政大學長事務取扱 總務廳參事官 木田清
任文教部教學司長(簡一) 總務廳參事官 佐枝常一
任文教部教化司長(簡二) (青森縣知事) 耿熙明
任警務總局長(簡一) 山田俊介
任警務總局警務處長(簡二) 濱江省警務廳長 池野清躬
任警務總局特務處長(簡二) 總務廳參事官 菅川富之丞
任總務廳次長(簡一) 四平省長 徐家桓
任四平省長(簡一) 民生部厚生司長 曲秉善
任交通部次長(簡一) (遞信省簡易保險局長) 田倉八郎
命交通部航空司長事務取扱 交通部水路司長 坂上丈三郎
任交通部技監(簡一) 總務廳參事官 渡田武夫
任交通部水路司長(簡二) 總務廳參事官 山菅正誠
任奉天市副市長(簡一) 哈爾濱市衛生處長
任民生部厚生司長(簡二) 閻德潤

新發軔之警務總局

濱東縣副縣長(薦一) 宇佐美勇藏
任總務廳參事官(監察部)
昇敍簡任二等 奉天省實業廳長 安集雲
任總務廳參事官(監察部)(簡二) 間島省開拓廳長 今吉均
任龍江省警務廳長(薦一)
昇敍簡任二等 北安省警務廳長 宮田次直
任濱江省警務廳長
昇敍簡任二等 東安省警務廳長 安武愼一
任錦州省警務廳長
昇敍簡任二等 雙城縣副縣長 高比虎之助
任東安省警務廳長(薦一) 興安南省警務廳長 米村茂
任間島省警務廳長(薦一) 興安東省警務廳長
任興安南省警務廳長(薦一) 安藤貞吉 省事正(奉天地方警察學校主事)
任興安東省警務廳長(荐一) 財部直能
北安省開拓廳長 大木義雄
昇敍簡任三等 東安省開拓廳長 井上義人
任三江省開拓廳長
昇敍簡任二等 開拓總局理事官總務處總務課長 毛利佐郎
任東安省開拓廳長(薦一) 興農部理事官畜產司畜政

國務院辭令

特任軍事部大臣 治安部大臣 陸軍上將 邢士廉
任軍事部次長 陸軍中將 眞井鶴吉
任軍事部參謀司長 陸軍少將 張大任
任軍事部軍政司長 陸軍少將 平川哲夫
任國立大學哈爾濱學院長(簡一) 治安部次長 澁谷三郎
任軍事部參事官(薦一) 治安部事務官兼治安部秘書官 白土哲夫
(四月一日付各通)

科長
任間島省開拓廳長(薦一) 足立義之助
三江省開拓廳長
任林野總局總務處長(簡二)
林野總局長
林野總局總務處長事務取扱 伊藤莊之助
解林野總局總務處長事務取扱
新京特別市衛生司長 村川五郎
任濱江省技正(簡二)
命民生廳勤務
兼任哈爾濱市衛生處長
民生部技正 川上六馬
任新京特別市衛生處長(簡二)
哈爾濱醫科大學教授 村上賢三
任民生部技正(厚生司)(簡二)
民生部技正 小川惟熙
任哈爾濱醫科大學(簡二)
總務廳參事官 手島庸義
任双城縣副縣長(陞敍簡二)
遼陽縣副縣長 寺岡健次郎
陞敍簡二
錦縣縣長 華榮棟
任吉林省開拓廳長(陞敍簡二)
哈爾濱市財務處長 臧憲
任錦縣縣長(陞敍簡二)
瀋陽縣縣長 宮文超
任哈爾濱警察局長(簡二)
承德縣縣長 辛廣瑞
任瀋陽縣縣長(簡二)

龍江省參事官 葉參
任錦州市長(陞敍簡二)
錦州縣縣長(薦一)
任長春縣縣長(簡二)
吉林省建設廳長 孫仁軒
任熱河省民生廳長(簡二)
三江省民生廳長 高元良
任吉林省建設廳長(陞敍簡二)
吉林市市長 陳叔達
任吉林省參事官(簡二)
錦州省實業廳長 李華
任吉林市長(簡二)
奉天市財務處長 張經緯
任錦州省參事官(簡二)
兼錦州省實業廳長
通化省民生廳長 章俊民
任奉天省實業廳長(簡二)
哈爾濱市行政處長 郭濬文
任通化省民生廳長(陞敍簡二)
民生部參事官
兼理事官文書科長 古舘純也
任吉林市副市長(陞敍簡二)
洮南縣縣長 薛玉衡
陞敍簡任二等
龍江省警務廳長 神子勇
任總務廳參事官(簡二)

間島省警務廳長 猪苗代貞躬
任總務廳參事官(簡二)
錦州省警務廳長 飯塚太郎
任總務廳參事官(薦一)
民生部參事官 趙國仁
任總務廳參事官(簡二)
熱河省民生廳長 龐鳳軒
任總務廳參事官(簡二)
吉林市副市長 井口忠彥
任總務廳參事官
民生部教學官 光安弘
任文教部教學官(教學司)(簡二)
民生部編審官 寺田喜治郎
任文教部編審官(教學司)(簡一)
檢察官(哈爾濱地方檢察廳次長) 岡本武雄
陞敍簡二
檢察官(吉林地方檢察廳長) 郭守康
任檢察官新京地方檢察廳長(陞敍簡二)
檢察官(奉天高等檢察廳) 王錕
任檢察官奉天地方檢察廳長(陞敍簡二)
審判官(最高法院) 孫振魁
任審判官(錦州高等法院院長)(簡二)
審判官(新京高等法院) 朱廣文
任審判官(最高法院廳長)

(簡二)
司法部行刑司長 王夢齡
任總務廳參事官(簡二)
民生部參事官 周田總一
任民生部參事官(薦一)
命大臣官房勤務
兼任民生部理事官
命大臣官房文書科長
兼人事科長
四平省理事官 坂本稔
任民生部參事官(薦二)
命大臣官房勤務(監察擔當)
總務廳參事官 中田長四郎
任民生部理事官(薦二)
命大臣官房勤務(會計科長)
民生部理事官 千葉幸雄
命厚生司勤務
事務取扱 民生部技正 伊吹政三
命厚生司勤務(國民叢護科長)
民生部理事官 孫祥雲
命厚生司勤務(保護科長)
警務總局理事官 鶴永次
命官房勤務(總務科長兼特務科長)
治安部事務官 七田喜作
任警務總局理事官(薦二)
命官房勤務(經理科長)
警務總局理事官 森守信
命官房勤務(教養科長)
警務總局理事官 立田寅太
命官房勤務(兵事恩賞室)

治安部事務官 西辻定修
任警務總局理事官(薦二)
命警務處勤務(特高科長)
治安部參事官 多田潔
任警務總局理事官(薦二)
命警務處勤務(防空科長)
警務總局理事官 岡部善修
命警務處勤務(警備科長)
警務總局理事官 艾永鈞
命警務處勤務(保安科長)
三江省理事官 大森清助
任警務總局理事官(薦二)
命警務處勤務(經濟保安科長兼刑事科長)
警務總局參事官 苗建發
命官房勤務
治安部參事官 小倉根彥
任開拓總局理事官(薦二)
命招墾處勤務(第一科長)
開拓總局理事官 金丸徹
命總務處勤務(總務科長)
治安部事務官 高橋正之助
任總務廳參事官(薦二)
命官房勤務(監察部)
治安部理事官 金光昌永
任總務廳參事官(薦一)
命總務廳官房勤務
治安部參事官兼治安部事務官 沼田一夫
任領事(薦二)
命駐上海
治安部理事官 三宅秀二
任北安省警務廳長(簡三)
大同學院教官 稻田勝芳

任文教部秘書官(薦二)
命大臣官房勤務
民生部理事官 三輪健兒
任文教部參事官(薦二)
命大臣官房勤務
文教部參事官 三輪健兒
兼任文教部理事官
命大臣官房勤務(文書科長兼人事科長)
龍江省參事官 阿部良次
任文教部參事官(薦二)
命大臣官房勤務(監察擔當)
民生部理事官 高邑馨
任文教部理事官(荐二)
命大臣官房勤務(會計科長)
文教部理事官 佐藤達男
命學務司勤務(學務科長)
文教部理事官 板野博美
命學務司勤務(專門教育科長)
文教部理事官 王維常
命學務司勤務(師道教育科長)
宮內府秘書官 張澤溥
任文教部理事官(薦三)
命學務司勤務(普通教育科長)
民生部技正 小谷澄之
任文教部理事官(薦二)
命學務司勤務(體育科長)
民生部參事官 板垣守正
任文教部理事官(薦二)
命教化司勤務(社會教育科長)
大同學院教官 王明漢
任文教部理事官(薦二)
命教化司勤務(禮教科長)
(下略)

警務總局官制

【新京】一日公布施行之警務總局官制如左、

第一條 警務總局隸屬於國務院總務廳之管理、掌左記事務
一、治安警察關係事項
二、行政警察關係事項
三、警護關係事項

第二條 警務總局置左記職員
總局長 簡任
處長 二人 簡任
參事官 二人 薦任(內一人得爲簡任)
理事官 十人 薦任
事務官 三十二人 薦任
技佐 四人 薦任
屬官 百六十九人 委任
技士 二十五人 委任

第三條 總局長承總務長官之指揮從事監督、總局長指揮監督所部官吏及其進退賞罰向總務長官報告、

第四條 略

第五條 於警務總局置官房及左記二處
警務處
特務處

第六條 官房當左記事項
一、關於機密事項
二、重要局務之連絡調整關係事項
三、官吏之進退、賞罰及身分關係事項
四、警察職員之教養關係事項
五、警察巡閱關係事項
六、官印之管守關係事項
七、文書之收發及保存關係事項
八、經理及用度關係事項
九、資料及統計關係事項
十、不屬於其他處所管之事項

第七條 警務處管掌左記事項
一、警備警察關係事項
二、防空關係事項
三、保安警察關係事項
四、刑事警察關係事項
五、經濟警察關係事項

第八條 特務處掌管特務警察關係事項

第九條 警務總局之分科規程、警務總局長官之認可由總局長定之

附則

本令自康德十年四月一日起施行以下略、

文教部分科規程制定

【新京】伴同今次行政機構改革國務院各部官制中改正之件自一日起即公布施行、新設之文教部分科規程亦於是日起制定實施、文教部於大臣官房內置參事官室、文書、人事、會計一室三科、學務、教學、教化三司、學務司內則置學務、師道教育、專門教育、普通教育、體育五科、

學務科掌管以下事項、
一、關於教育團體之事項
二、關於學用品及學生被服事項、
三、學校教練武官及武器關係事項
四、學生兵役關係事項
五、日本人教育之連絡關係事項
六、青年特別鍊成關係事項
七、不屬於他科之主管事項

師道教育科掌管以下事項
一、師道大學、中央師道訓練所、師道學校及女子國民高校師道科並類此之特別教育施設關係事項
二、教師再教育關係事項
三、教師之檢定及免許關係事項

專門教育科掌管以下事項
一、大學及類此之特別教育施設關係事項
二、教師及學生留學關係事項
三、學生勤勞奉公關係事項、

普通教育科掌管以下事項
一、初等學校及類此之特別教育施設關係事項
二、中等學校及類此之特別教育施設關係事項
三、初中等學校卒業程度學力檢定關係事項
四、學校林設定關係事項

體育科掌管以下事項
一、體育之指導獎勵關係事項
二、學校體育及學校衛生關係事項
三、體育指導者之鍊成關係事項
四、體育團體關係事項
五、體育運動施設及用具關係事項
六、武道關係事項

教學司設企畫、指導、編審三部

企畫部掌管以下事項
一、建國精神闡揚對策關係之調查研究
二、思想對策關係之調查研究
三、學校教育方針及各教科目教授要旨關係之調查研究
四、民族別教育對策關係之調查研究
五、教育制度關係之調查研究
六、教育振興委員會之運營關係事項

指導部掌管事項
一、以教育內容爲主之學事指導監督關係事項
二、教師之講習關係事項
三、學校放送之監督關係事項
四、視學委員制度關係事項
五、學校教練之命間指導監督
六、協和會青少年團訓練與學校教育之調整關係事項

編審部掌管以下事項
一、學校用教科圖書之編纂、發行及配給關係事項、
二、學校用教科圖書之審查關係事項
三、教授要目關係事項
四、教科書審議委員會關係事項
五、滿洲圖書株式會社關係事項
六、滿洲帝國教育會之出版指導關係事項
七、國語調查關係事項

教化司設社會教育、禮教二科、

前者掌以下事項
一、學術關係事項
二、社會教育關係事項
三、圖書館、博物館其他文化施設關係事項
四、語學檢定試驗其他國語普及關係事項
五、古文化及天然地物之調查保存關係事項
六、美術關係事項
七、文化團體指導監督關係事項
八、不屬他科主管之事項

後者掌以下事項
一、宗教及宗教團體關係事項
二、教化團體關係事項
三、禮俗之改善關係事項
四、祀典關係事項
五、記念碑及祀祠關係事項

教育司之全部及厚生司之一部引渡於文教部、民生部除教育司消滅與從來無變化、大臣官房資料科廢止、該科之業務引渡於文書科、於厚生司管掌結核豫防、地方病、癩之豫防撲滅而新設國民叢護科、經濟部變成爲民生部所管之技術員及技術工之需給調整及學校卒業者之使用制限並職能登錄關係事項由勞務司養成科管掌之、

各部官制中改正之件

【新京】隨同機構改革國務院各部官制中改正之件、與參議府官制同於三月廿六日在國務院會議可決、廿九日通過參議府、以一日令公布即日施行、主要內容如左

一、將第二章改正如左

第二章 軍事部

第十一條 軍事部大臣掌理關於國防、用兵、軍政、鐵道及水運之警護並陸地及水路之測量等事項、

第十二條 軍事部大臣以陸軍上將、或陸軍中將任之、軍事部次長由陸軍中將、或陸軍少將任之、

第十三條 於軍事部置以武官所任之左記職員、
司長
科長
秘書官
科員

第十四條 略

第十五條 於軍事部置以文官所任之左記職員、
參事官 簡任或薦任
技正 薦任
事務官 薦任
技佐 薦任
屬官 委任
技士 委任

第十六條 略

第十七條 於軍事部置如左二司
參謀司
軍政司

第十八條 參謀司管掌左記事項
一、關於用兵作戰事項
二、關於軍之編制事項
三、關於軍之教育及訓練事項
四、關於與警察協力事項

第十九條 軍政司管掌左記事項
一、關於兵役事項
二、關於兵器及軍需品事項
三、關於經理事項
四、關於醫務、獸務及法務事項
五、關於武裝團體之統制及管理武器事項
六、關於前各號之外軍政事項

將第廿條至第二十二條改正如左

第二十條 民生部大臣掌理關於厚生、勞務、保健、禁煙及勤勞奉公事項、

第二十一條 於民生部置左記職員、
司長 三人 簡任
參事官 四人 薦任
理事官 十二人 薦任
技正 六人 薦任(內一人得爲簡任)
秘書官 一人 薦任
事務官 三十人 薦任
技佐 八人 薦任
勞務管理官 五人 薦任
屬官 百三十二人 委任
技士 十六人 委任

第二十二條 略

第二十三條中『四司』改爲『三司』『教育司』削除

將第二十四條改正如左

第二十四條 略

將第二十五條改正如左

第二十五條 厚生司管掌左記事項
一、關於民生之改善事項
二、關於國民之健康增進事項
三、關於結核、地方病、癩及精神病事項
四、關於生活保護事項
五、關於軍事援護事項

六、第二十六條之二中第五號之次加以左記一號以下逐號移下
六、關於技術員及技術工事項

七、第三章之次加入左記一章以下逐移下

第四章 文教部

第二十七條 文教部大臣掌理教育、禮教、文化及體育事項

第二十八條 於文教部置左記職員
司長 三人 簡任
參事官 四人 薦任
理事官 九人 薦任
教學官 十六人 薦任
編審官 十四人 薦任
技正 一人 薦任
秘書官 一人 薦任
事務官 二十一人 薦任
技佐 一人 薦任
屬官 百四人 委任
編審官佐 七人 委任

第二十九條 略

第三十條 於文教部置左記三司
學務司
教學司
教化司

第三十一條 學務司管掌左記事項
一、關於學校行政事項
二、關於體育事項

第三十二條 教學司管掌左記事項、
一、關於教學之刷新振興事項
二、關於學事之指導監督事項
三、關於學校用教科圖書之編纂、審查事項、

第三十三條 教化司管掌左記事項
一、關於宗教、教化及禮俗事項、
二、關於學藝、美術及國民文化事項、
三、關於社會教育事項、

附則

本令康德十年四月一日起施行

康德六年勅令第二百五十四號關於治安部之軍監文官之件廢止以下略

疲倦!
體內維他命B₁如有不足、則胃腸機能遲鈍、同時食慾不振、消化不良、大便祕結、更進、則全身違和、動輒疲倦、無耐久之力、此時如欲醫治、惟有高單位維他命B₁劑強力米太寶靈片功効第一。
包裝 100片 500片 各大藥房均售
強力 米太寶靈片
滿洲總發行 滿洲武田藥品株式會社
4-7

欲不老

一瓶在手中 返老兼還童
年邁力衰者、大都由於體內缺乏了荷爾蒙、以致腰酸背痛疲勞乏力、性機無能等現象、治療此症必需要維他命E劑、欲不老方可挽救、能直接使腦下垂體發生作用、供給各臟器分泌旺盛、調整新陳代謝、從此老興敎々不減少年
包裝 一五〇粒
奉天・哈爾濱・新京 田邊製藥品株式會社

最効的濕布藥
碎末 鹿濕面
適應症 打撲・捻挫 神經痛 扁桃腺炎 中耳炎
疼・腫・熱 立刻消滅
本劑爲日本唯一之特許濕布藥、其主劑「蓋本土綜合元素」有獨特之物理與藥理之相乘作用、能消炎、鎮痛、解熱、而同時直接滲透皮下、作用及患部、上記諸症之激痛、唯張立刻就可鎮靜緩和。
東京・神田・鍛治町 大木合名會社
北京東安門大街 大木製藥公司

物品販賣業統制近將實施

保持育成商業戶數 適確配給安定民生

【新京】鑒及物品販賣業之過多與無統制、以及顯著阻礙生必物資之計畫配給之現狀、政府爰預定實施物品販賣業之許可制、此際强化統制外、並將重要生必物資之配給機構、予以合理的整備、以圖配給之適確效率化以企圖國民生活之安定、決定此次物品販賣業統制要綱、爲實施本統制計、近將制定物品販賣業統制法、目下予於新京、奉天、哈爾濱實施、按順序普及於市街地、物品販賣業許可制之目的乃自國民經濟之立場、以保持適正育成商業戶數、適正配給、安定物價、防止暗交易、按商業利潤之適正化、及小賣業整備業種種諸點、於市街地、爲生必物資配給合理化之前提物品販賣業、本諸該要綱、依照制定之物品販賣業統制法、必須營業之許可、尤其由於米穀管理法、專賣法、槍砲火藥檢擧法等、有許可認可指定業時、依照物品販賣業統制法、視爲有許可、再者對於有業者、於一定期間內、提出報告者、亦視爲有許可、新規開業、於原則上、爲不許可之方針、所以受許可者、亦關於暗交易業、經濟統制之法令、有違反之時、則行停止其營業、或取消許可、並按申更請新之、三年、須由受許可者、徵收最高年額十圓程度之許可費、按此收入、乃充運給改善費用、及由於配給機構整備轉業者更生資金等、關於重要生必物資之小賣配給機構之整備、指定火柴、鹽、洋麵、米主要糧穀(高粱、包米及粟)、味噌、醬油、及糖、砂糖、味之素、日本酒、及啤酒、豆油、白絞油、麵包、肥皂、胶鞋等十三種、考慮消費者數、分布狀況、及購入之便宜、需給之數量、店舖之經營、規模及買出乃至配送之便宜、統制之難易等、而劃定指定品配給區域、於區域內設置一店以上之配給店、消費者、任意於配給區域、選擇配給店、而登錄、配給店則按登錄消費者數、決定指定品、辦理數量、消費者登錄每於半年或一年更新、以期配給業務之向上、配給區域於該當市街乃分別劃定、是以超過數不足之區域、整備超過數不足之數、至於整備有不得已時、整備令、則按所謂按取整理之方法、整理店舖之決定、乃由充分考察消費者之便益、業者之配給能力、乃至店舖之位置、經營規模、資力信用、營業經驗、及統制協力狀況等實情、由市長或市縣旗長之指導下、以專賣署、稅捐局、商工公會、協和會、分會代表、警察業關係者、設定重要生必物資之配給機構整備協議會、對於協議決定轉業者、有必要時、除支助更生資金外、於同業組合、或商工公會、並於適宜共助又整理於都市人口疏散政策、亦有關稅、是以本統制實施之際、除農村於市街地、其重要生必物資配給之確適效率化、頗堪期待、

物品販賣業統制要綱

【新京】此次新制定之物品販賣業統制要綱全文如左、

第一 方針

鑒於物品販賣業之過多及無統制對於生活必需物資之計畫配給上、生甚大障礙之現狀嚴實施物品販賣業之許可制度强化其統制同時並將重要生活必需物資之配給機構加以合理的整備而謀配給之適確效率化以資對於國民生活之安定上有所貢獻

第二 要領

(一) 物品販賣業許可制

物品販賣業(營業許可非指定業種別及營業場別依其於本要綱所制定之物品販賣業統制法已受營業之許可不得營之但依他法令已受許可認可指定等時則視爲依物品販賣業統制法已受許可者

(甲) 適用之範圍

應適用許可制之物品販賣業之種類並地域由主管部大臣指定之(應適用許可制之物品販賣業以下簡稱指定營業)

(乙) 主管官署

主管官署爲新京特別市長、市長、縣長或旗長

(丙) 對於既存業者之許可

對於現在經營指定營業者使其在一定期間內提出呈報並有上述呈報時即視爲已受許可者

(丁) 對於新開業者之許可

對於新開業者在原則上以不許可爲方針如爲例外的許可時須與配給機構整備計畫等相對照只限於生活必需物資配給上特有必要等情形時許可之

(戊) 營業之停止或許可之取消

依物品販賣業統制法已受營業之許可者有違反關於經濟統制之法令等情形時得爲營業之停止或許可之取消

(己) 許可費及許可期間

主管官署依主管部大臣之所定向已受許可者徵收許可費作爲新京特別市、市、縣、旗收入在原則上以充爲配給改善所需之諸費並因配給機構

更生資金

許可期間爲三年依其呈請得更新

(二) 重要生活必需物資配給機構之整備

(甲) 整備對象之重要生活必需品目概如左列由主管部大臣指定之(以下簡稱指定品目)

1火柴 2鹽 3小麥粉 4米 5主要糧穀(高粱、包米及小米) 6醬醬及醬 7砂糖 8味之素 9日本酒及啤酒 10豆油及白絞油 11麵包 12肥皂 13膠鞋

(乙) 整備則由重要市街地順序實行、首先於新京特別市、奉天市及哈爾濱市行之

(丙) 關於整備考慮(1)消費者數、分布狀況及購買之便宜(2)需給之數量、店舖之經營規模及販賣或配送之便宜(3)統制乃至取締之便宜等項而劃定指定品目之配給區域並於該區域內設置當配給指定品目之店舖(以下稱爲配給店)但滿洲國消費組合及滿鐵生計組合對於配給區域外之組合員亦得爲配給店

(1) 配給區域應按各地之實情適宜決定之

(2) 配給區域就各指定品目使劃一之

(3) 劃定配給區域時須考慮上記事項而決定適正之店舖

(4) 於業經超過適正之店舖數之區域應將超過數加以整理

(5) 超過數之整理適採取所謂拔取整理之方法

(6) 當決定整理店舖時應充分考慮(1)消費者之便益(2)業者之配給能力以及實情(店舖之位置、經營規模、資力信用、營業經驗及統制協力之狀況等)

(7) 在未適正店舖數之區域則依整理店舖之移轉等方法補充其不足

(8) 配給店雖在便於辦理指定品目全部爲原則然隨其必要時應使其辦理指定品目之一部

(9) 消費者應任意選擇配給區域內之配給店而登錄

且消費者之登錄每年或一年更新之以謀配給業務之向上

(10) 配給區域內如無滿洲國消費組合或滿鐵生計組合時在同區域內居住之組合員得向他區域內之該組合登錄之

(11) 整備案由新京特別市長或市、縣、旗長指導之下經另爲所定之重要生活物資配給機構整備協議會討議而決定

西撤在華法權 與寧政府交涉中

【馬德里電】西班牙政府、決定放棄於中國之治外法權之報道已流布於世、但當局側、至三十日並無任何言明、僅表明目下與中國政府交涉之意、

文教部今開廳

教育司與民生部分離

【新京】民生部爲歡送此次因文教部之誕生而轉出之前教育司、及厚生司之諸職員、三十一日上午九時半、特在民生部講堂、舉行歡送式、由于大臣源田次長及全體職員出席、準時開會、國民儀禮後、由于大臣致訓、鐵由木田教育司長致辭、旋由源田次長領導、高呼民生部萬歲後散會、

另息、新文教部之開廳式定於一日下午三時半、在至聖大路第十五廳之文教部第一會議室舉行、出席者約有新大臣並次長以下全體職員、以及各關係機關、直轄學校等代表者多數、屆時之儀式、首爲國民儀禮、捧讀國本奠定詔書、嗣由新大臣訓示、次長致辭、最後由大臣率衆三呼文教部萬歲、始行散會、

文教·警政機構改革 政府又復現八部制

此次政府準據基本國策大綱所表明之庶政刷新方針、第一爲振興文教、力謀國民鍊成之徹底、第二爲警備警察機構行政與警察行政一致、以期確保行政實效、故乃斷行行政機構改革、將從來更於民政部之教育、宗教、教化、禮俗、風俗、文化、體育等其他關於民心振作之事項、並現總務廳弘報處所管之美術關係行政、完全撤出而新設文教部以掌管之、一方並使警察行政與治安部分離、以總務廳外局之資格新設警務總局、舉凡治安警察行政及關於警護事項、均爲其掌管之、此外治安部更因此改稱軍事部、專管國防用兵軍政及其他軍防軍務等事項、而力謀國防體制之强化、近來對於一切改革之準備並關於新人事之決定等皆已完全就緒、是所即依預定日期之本月一日、正式實施、於此新設之文教部警務總局、又治安部改稱之軍事部、洵謂其新面目、爲對處大東亞戰時下新階段而開始其戰時行政之新發展、就觀此次行政機構之改革、除原有民生關係之治安、今次稱軍事部、司法民生等三部、經濟關係之經濟興農交通等三部、又外交關係之外交部共爲七部、而再加新設之文教部、則總計八部矣、然回顧建國初期、我國計有外交、軍政、司法、民政、文教、蒙政、財政、實業、交通等六部、迨至康德四年七月一日、爲適應準戰體制、乃將行機構改革、廢止外交部、改有外務局、蒙政部改與安局、民政部改民生部、專掌教育、禮教、社會、保健等事項、並因於此所管事項中、已包含文教部事項、故同時廢止文教部、而經此改革之新機構、則有治安、司法、民生、經濟、產業、交通、等六部、其後因驗及農業增產之重要性、復廢止產業部、設立興農部、及至去年又以我國勢之急遽躍進發展、外交事務因係頻繁、故復將外務局昇格爲外交部、今次準據國策大綱、刷新庶政、再新設文教部完成八部制態勢、但回顧建國初期、本已有文教部之設、又何故中途廢止、復再設於今日、自不免令人尋味、然而考察實際、並無何特殊情事、祇不過在彼時正值建國初期、施政之着眼點完全置重於治安、財政方面、故當時雖有文教部之設、事實對於文教行政、頗有緩顧之感、故終將文教部廢止、而所管事項移歸民生部管轄、然亦並未因此而忽略文教、尤後民生部對於文教振興、亦未嘗不盡最大之努力也、時至今日、我國治安確立、財政健全、國運蒸蒸日上、諸般政治、愈益發展、較諸該建國初期、實有天壤之別、是皆於現境之所要請、有謀確立決戰體制、適應大東亞戰爭下我國之特殊地位、遂斷行刷新庶政、以振興文教徹底國民鍊成爲重點、故頃設文教部、同時並強整備警察機構、更使警察行政與治安部分離、新設警務總局、舉凡治安警察行政及關於警護事項、皆由其掌管、此則顯在於謀求行政與警察一致、以緊密其行政事務之聯絡、完成警務之獨立性格、較諸既結屬於治安部之複雜頂重、誠不可作同日語也、至於治安部之改稱軍事部、尤爲發揮精神軍全能與完成高度國防國家體制並强化北邊鎮護之勢所必然、總之今次行政機構改革、可謂文教與軍警之一劃期的大整備、實不啻表明我國對決戰下之決意、故其將來之運營、頗堪期待、

關於文教部之新設

國民教育之普及後、乃國家興隆之大本爲與亞先驅之我國、對於教育之振興、未嘗一時忽視、這是有事實可證的、但是在康德四年度政府組織大改革之時、因學校教育行政併入民生部、當時一般國民對於文教部之廢止時、曾設許多誤會、及新學制業已制定、故特文教部之教育行政併入民生部、當時一般國民對於文教部之月以來、對於國民教育行政部的教育司、從康德四年七月以來、但事確大謂不然、民生增、所以當年文教部之廢止、絕非政府忽視國民教育之刷新、教育施設之擴張、莫大突飛躍進、大有一日千里之勢、到現在五個年的經過、其業績的發展、實有超過康德四年以前的文教部五年間業績者、目下國內的大學、已達十八校、學生人數以萬人計、中等學校已突破三百校、學生人數已以十萬計、初等國民學校已達兩萬多、學生數已有數百萬之多、較諸康德四年、無不大有增加、至其進一步之國民教育、宗教、禮俗、樂藝、文化、體育及其他民心作興事業、均可更進一步的積極邁進、際此東亞新秩序建設完遂之時、國民教育之向上與國策之順行、有不可分之關係、故政府應時新設文教部之刷新、振興文教、昂揚國民之鍛錬精神、强化百年文教大計、更新設文教部、使國民教育行政脫開民生行政而獨特的邁進發展之途、將來育、可以瞭然了、今次政府準據國策基本大綱、謀庶政之刷新、振興戰時下國民之文教、

關於警務總局之新設

我國建國當時、由於舊軍閥惡政之遺毒、國內各地匪賊叢生、所以治安確立、成了第一主義、到康德四年治外法權撤廢、而治安之問題、愈感重大、政府爲期中央、地方警察機構之充實整備、軍警關係緊密統一强化、於康德四年七月、將民政部之警務司移歸入治安部、除一部行政警官外、多參加剿匪工作、與軍警之協力、治安之確清如期實現、至今國內各地方的匪賊、業已全部滅跡、僅餘西南國境之一部、倘殘存少數共匪、僅時間問題、即可捕滅、故警察官之協力治安確立的使命、可以說是已告達成、其保國衛民之功績、永垂不朽、於今次政府改革行政機構之時、乃特將治安部之警務司移歸總務廳、把警察官之今後使命、由維持治安轉爲協力行政、要使行政及警政結合爲一體、邁進決戰下國策之遂行、此實爲政府之一大英斷、因爲過去雖然在中央方面、警察在治安部掌管、而各地方省市縣旗的警務、始終並未脫離行政系統、如省之警務廳、市縣之警務科、都是歸省市縣旗長監管的、今次

全國各省合計 減少二十二科

【新京】四月一日所實施之地方行政機構改革、係按照定員作同縣旗機構之前年會强化縣旗之定員配置、各處更以地方官署定員一括制强化縣旗第一線主義、頗堪注目者方則明確企畫、指導的性質、以大科爲主義之原則三科、會計科廢除、人事、財政、民生廳之文教保健勤員三、民生科廢止、警務廳則四科省之科、間島與西南之保安科均廢止、其他則省廳之新設科、全滿各省合計減少二十二科、市方則新京之實業廳新設、反而則新京奉天、哈爾濱、三大都市之財務處及安東市之行政科均廢止、其他各市由科之整理合計三者減除十一科對此則縣方各增加九十一科旗方各增加二十四科共項簡素化則重要縣旗新設動員科興設科縣旗爲統合防疫所而新設防疫科以其他第一線機關所必要之擴充調整、

中央亦移歸於總務行政中樞之總務廳內、眞是意理想之一新行政機構了、今後行政各一、無論官吏綱紀肅正或是戰時下的行政效率、都要有很快之進展、乃是理想中事、政府把警政行政的機構、既已全部合爲一體、所以各方的行政官吏和警察官吏、該進一層的緊密聯繫起來、使種種國策都能如期的徹底浸透民間、迅速進行、方能達成政刷新之目的呢、

蒙疆政府開 政務院會議

【張家口】蒙疆政府、二十八日午后二時、舉開政務院議、將左記四件附議可決、同三時半散會

(一)主席府官制主席府官制成紀七百三十五年(昭和十五年)主席府秘書處官制制定、然最近伴同蒙古政府之發展、主席府之府內事務、多端、故此次爲陣容之整備、公布主席府官制

(二)蒙古食糧品股份有限公司法

(三)蒙古食糧與賣市場法

(四)蒙古不動產股份有限公司法中改正之件

眞誠與友邦協力完遂戰爭

加入總力戰而奮鬪【下】

汪主席三週年紀念日發表"告國民書"

即締結淞滬停戰協定以結束之、有了灤河北方之爭即締結塘沽協定以結束之、其後因爲被狙擊重傷之後、卸却擔當行政院長的重任、以致塵滿樓事變發生、不復能如前此之盡力和平了、但是中心一點沒有退轉、仍然主張中日事變仍該適可行結、其後更行主張、這次事變的了結、不可如以前淞滬停戰、塘沽協定、只圖一時彌縫而應該作久遠解和之計、此後我的主張、被人誣爲漢奸、民族失敗主義、其後又得了漢奸賣國賊等汚衊名詞、蝟集於我、但我卻沒有顧忌心、根本上予以解決、根絕中日過去及現在的糾紛、重建將來的友好基礎、有人見反對焦土戰爭策略、以爲我的和平主張是有且的、姑息的這是完全誤解了我的主張、我的主張是中日兩國不應該將國力用於互相仇殺上面、而應該將國力聯合起來、對付共同的敵人、以上的主張、到了大東亞戰爭、而且顯然了、大東亞戰爭、是大東亞全民族同生並存的戰爭、將來的戰爭、如果失敗的話、所有的東亞民族就自有與英美同澳洲以及西亞等民族同一命運、絕對沒有逃出英美手心的希望、中國即然是東亞一部份的土地、中國民族即然是東亞一部分的人民、那麼中國只有參加大東亞戰爭、可乎泊本站在大東亞戰爭的最前線、中國就只有從後方將經濟上、共同戰鬪、亦謂共甘同苦同生共死、其含義是非共苦無以求同甘、非共死無以求同生、還和中國事變的性質完全不同、中日事變是開始、即不盼望沉有、既有了後、只有盼望這個事變於無、大東亞戰爭則不然、百年以來就知道這一場戰爭是不能免的、中國如果從英美掌心裡解放出來、不再做他的次殖民地、他們對於東亞、妄想殖非洲澳洲以及西亞之續、那是能的了、我們要聯合各民族於大東亞戰爭、百年以來知道終有此一日結果、然有此一日我們除了以共苦求同甘、以共死求同生實在再設有第二條路、明白了以上所說的話、則中國參戰後應當怎樣、中國就要明瞭大東亞戰爭、所有的東亞民族、都應當以其力量、乃是大東亞全民族戰爭、我們知道我們今日的力量、是顯弱的力量、但是我們要努力不斷以微弱的力量加入總力戰裡頭、我們能貢獻得一分是一分、我們如不積極的、以我們的力量貢獻於總力戰、我們即是消極的削弱總力戰、同時我們知道、我們能不斷的貢獻其力量、就是能不斷的增長力量、譬如以我們如不斷於肩上、擔當的重量、能一天一天的增加、就是證明我們的力量、能一天一天的增長、力量不斷就能不敗我們力量、以外主要的是我們的心、力是心中發出的結果、我們身體的努力服務的精神、從事於總力戰、將是我們團體的組織、因而益緊密我們團體的結合、因此而益緊密擁我們個人的腦力與智慧、以及技能、從事工作、益趨於沉、益趨活潑、斷謂進退容如、是一個有機體的必然結構、我們不可因國力不足、向暴自棄、說到這裡有一點須自己加以說明、所謂總力戰、其內容不僅是軍事力量、而是心力物力的一切、於軍事力量之外政治力量、經濟力量文化力量都已含在裏頭、我們能一天天的增長力量、不是在我們身外飛來的、乃是我們心中發出來的果政勇猛精進、努力與勤勞的精神從事於總力戰的基礎我們團體的組織因此而益緊密、我們個人的聰明智慧、以及技能行動與精神、因此而益發沉益活潑、所謂精進無退、是一切有機體的必然現象我們絕不可因國力不足而自暴自棄說到這裡有一點須加說明、所謂總力戰之力量、不僅是軍事力量、而心力與行動之一切軍事力量之外政治力量、經濟力量、文化力量都包括在裏頭、我們應該集中全中國的心力物力、使之適當分配於政治軍事經濟文化各部門、同時又要集中政治、軍事經濟文化各部門的力量、以用之於戰爭、還種關係的資源暫不必說、先說人的資源、所謂人的資源、還要將數量與質量分析來說論到數量中國有四萬萬多人、百年以來我們同胞受英美政治的壓迫軍事的威脅、經濟的剝削、還些都是有形的、而文化的麻醉、使我們同胞於思想方面、不知不覺忘記了自己、這些無形的茶毒較之有形的爲害、何止落後、我們要打倒英美的勢力、先要剷清了各人胸中的英美思想、還是我們從事於大東亞戰爭的第一要點、大東亞戰爭的第一要點、就是怎樣的總能夠清這個呢、我們要個別人、先要建立自己、新國民運動使是所以建立自己的、我們必須知道、所謂不是每日設生之謂、而是找其觀念、據本來面目、也謂之國父孫先生的遺教傳自孟子、所謂放鄉的、是說我們作一個中國人、作一個東亞人、還些都是多年以來、被英美思想所蒙蔽了的、即如所謂現代是我們要做成一個現代的人、我們要能做成一個中國人做成一個東亞人做成一個現代的人做成一個中國人、我們要能做成一個中國人做成一個東亞人、要使中國人做成一個東亞人的學校裏面上是爲中國教育人忠實是以宗教思想要使中國人根本忘了自己是中國人並且忘了自己是東亞人在精神方面國民總受訓練也要提起在享受方面抑提倡個人樂利使人人信賴所陶冶把國家民族觀念時別以英美所擁之學校爲根據百人所周知的事實、就許細來說自命爲知識階級、以英美之頭腦爲非英美即中國人、不但謀了自己他們更進一步、要中國人放棄了自己、例如放棄孔教、使中國人看不起自己的血肉、於是小而家庭、大而社會、以及整个的國家國家民族都在根本上放棄了教養、學方面甘於做英美的走狗、信是可爲痛心的新國民運動提義建立自己就是將以上的蒙蔽加以致誠洗滌、所以各地要造成一個中國一個東亞的新國民、一定能建立自己做成一個現代的人、但能建立自己做成一個現代的中國人東亞人一樣東亞新國民的人古、我們個個人都能做到生存競爭的人、但是不成問題要的、因生存的科學已能以求自己一切進化一切的事情都要能建築自己不息不能吸收、反少我們如果不能建立自己、那麼我們只有是一堆死骨、不能吸收人、只能讓人吸收、我們惟有努力做成一個中國人東亞人一個現代的進步的中國人、最後一言以此大東亞全民族總力戰的時刻、吾人對於在中國方面極牾下的同胞、不要把他們忘掉、要共同奮起去解放他們、無論他們自己主張如何、我們不願作他們、是走狗、要讓作是同胞、極力解放他們並且決不姑息、決不妥協、徹底打倒英美、完成大東亞戰爭之目的、同時於甘心作美走狗的人、也要同樣的徹底對待、這種態度、我們要始終堅持的啊

前場(奉天滿取) / 後場 / 奉天市況 / 大連市況 / 安東市況 / 哈爾濱市況 / 東京短期

銘柄	開盤	收盤	大價	小價
滿取	[illegible]	[illegible]	[illegible]	[illegible]
新東	[illegible]	[illegible]	[illegible]	[illegible]
鐘紡	[illegible]	[illegible]	[illegible]	[illegible]
新鐘	[illegible]	[illegible]	[illegible]	[illegible]
滿業	[illegible]	[illegible]	[illegible]	[illegible]
同新	[illegible]	[illegible]	[illegible]	[illegible]
滿鐵	[illegible]	[illegible]	[illegible]	[illegible]
同新	[illegible]	[illegible]	[illegible]	[illegible]
營口紡	[illegible]	[illegible]	[illegible]	[illegible]
煙草	[illegible]	[illegible]	[illegible]	[illegible]
滿東煙	[illegible]	[illegible]	[illegible]	[illegible]
電業	[illegible]	[illegible]	[illegible]	[illegible]
同新	[illegible]	[illegible]	[illegible]	[illegible]
興銀	[illegible]	[illegible]	[illegible]	[illegible]
新銀	[illegible]	[illegible]	[illegible]	[illegible]
新船	[illegible]	[illegible]	[illegible]	[illegible]
南鐵	[illegible]	[illegible]	[illegible]	[illegible]
大興	[illegible]	[illegible]	[illegible]	[illegible]
木材	[illegible]	[illegible]	[illegible]	[illegible]
電電	[illegible]	[illegible]	[illegible]	[illegible]
同乙	[illegible]	[illegible]	[illegible]	[illegible]
同新	[illegible]	[illegible]	[illegible]	[illegible]
朝新	[illegible]	[illegible]	[illegible]	[illegible]
特產工	[illegible]	[illegible]	[illegible]	[illegible]
滿土地	[illegible]	[illegible]	[illegible]	[illegible]
新撫	[illegible]	[illegible]	[illegible]	[illegible]
滿蒙毛	[illegible]	[illegible]	[illegible]	[illegible]
同新	[illegible]	[illegible]	[illegible]	[illegible]
大機	[illegible]	[illegible]	[illegible]	[illegible]

(收盤時間十時五十四分)

國債行市

國債名	每單面	包括
第一次四厘公債	[illegible]	[illegible]
第二次 〃	[illegible]	[illegible]
第三次 〃	[illegible]	[illegible]
第五次 〃	[illegible]	[illegible]
第六次 〃	[illegible]	[illegible]
第九次 〃	[illegible]	[illegible]
第十次 〃	[illegible]	[illegible]
第十一次 〃	[illegible]	[illegible]
第十二次 〃	[illegible]	[illegible]
第十三次 〃	[illegible]	[illegible]
第十四次 〃	[illegible]	[illegible]
第十五次 〃	[illegible]	[illegible]
第十六次 〃	[illegible]	[illegible]
第十七次 〃	[illegible]	[illegible]
第十八次 〃	[illegible]	[illegible]
第十九次 〃	[illegible]	[illegible]
第二十次 〃	[illegible]	[illegible]
第廿一次 〃	[illegible]	[illegible]
第廿二次 〃	[illegible]	[illegible]
第一回富國債券	[illegible]	[illegible]
第二回富國債券	[illegible]	[illegible]

鳴謝 治愈 痔瘡

敝人患痔瘡七年有餘… 濟生減痔丸 小盒十三付五元 大盒二十六付九元 [illegible] 劉洪臣啟

治愈腎病腦筋衰弱

感謝人 高寶財謹啟 魁仁藥店 滋陰補腎丸

優秀服料 標準流行 隆豐百貨店 大連市新大街

深井吸水機 合資會社 三德商會 奉天市大和區浪速町 本社大連市丹後町

肺癆營養療法

治療肺癆 爲何必須要用營養療法？

標準營養

良劑若素、是肺癆唯一良藥…

若素 胃腸營養

包裝 錠劑·三百錠·一千錠 藥價一日·僅數分錢

奉天市信濃町十七號 若素製藥株式會社

錫蘭島

佛教靈地・和平之鄉【上】

南方素描

錫蘭島位置於印度的南方約四十公里。東面孟加拉灣。西以傑克海峽臨馬奈爾灣。南北四百三十公里。東西最寬處為二百公里。周圍千二百公里面積為六萬三千四百平方公里之大島。在地圖上因為印度大陸大很大兩相對照。就把它顯得極小了。其實際的面積大於臺灣。

島內山脈連綿。所謂平野。只可見之於用舒而已。山之最高峰約八千呎。其中有有名的釋迦之靈地亞丹。傑克。而為全島民信仰之所在。所謂佛教徒者。一年必一度登此山而參拜釋迦之靈地。尤其是在生誕祭之四月及七月之祭。虔誠的信徒。登山參拜者絡繹於途。

登此亞丹。傑克山的。在佛教徒之外。還有基督教徒回教徒等他們到頂上。或拜太陽。或拜神。他們對此一年一度之登山引為無上之光榮。

錫蘭島。今日已成為全世界注目之的。田地地理上說。不僅能制朗印度且又能制壓全印度洋之水域。錫蘭島與印度大陸間僅有四十分里之距離。自首府哥倫坡向澳洲之航線與向南非之航線。幾乎相等。

由昭南港出發之商船到達錫蘭島須五日之航程。苦由坡達曼諸島出發則二日半即可到達。

錫蘭全島處在熱帶下。又因受印度洋和季節風的影響氣候溫和實是一和平之鄉。

錫蘭島之風。從四月就開始颳西南風了。而且直至九月中旬。

雨季是一年一度。五六月的時候。正是內地梅雨之期。在此雨季之外。時常降下熱帶特有的驟雨。不僅此雨季。而有時驟雨滂沛然的豪雨。凡是河川皆氾濫。各地屢有洪水之災。因此。本島之總督在五千呎之高地。禁止任何人買賣土地又為避免採伐木材起見而昂揚愛林思想。盡力於處置此 大自然之襲擊的對策。

一年中最熱的時候。是四五兩個月。然而若比起南洋諸島。馬來半島之百四十度內外來說。錫蘭島四月的氣溫至高也不過是九二。三度。一年平均氣溫為八〇度乃至八二度。氣溫最 低的是十二月 至翌年一月（未完）

談・崑・劇（四）

郭簾洗

例如西廂記之精工巧麗。字字本色。牡丹亭之情摯纏綿。幾乎無一人不能唱長生殿者。有些人因觸景令人驚艷。燕子箋。桃花扇之緋紗婉麗。惟妙惟肖丟卻來。崑劇所以能有如此長生殿之詞句來源。曲調韻犯國忌日之故。以致將官部美。尤足令聽曲之吾人陶醉。隱起往昔前清崑劇年引入入勝之魔力。實因崑劇在音樂上含着美觀賞之表現勁力之原因也。

（三）崑劇在現時之地位。晚近因京劇與電影之普通流行。崑劇似為日漸寂衰之現象。然而崑劇既然在文學上與音樂上。有相當之價值。那末決不會淘汰消滅。此則可能為吾人斷言者也。此外一般人之心理。祇以京劇通俗。影戲淺顯。故而棄去了具有高尚藝術表演力之崑劇

關此吾人如若對崑劇有研究得。仍是願欲欣賞崑劇的。故而崑劇之衰落。為欣賞者之能力關係與崑劇本身之價值。為毫無關係者也。

其次者吾人將崑劇學要事。再加以檢討。今日吾人要欣賞崑劇。首先將熟悉崑劇劇本。當加十分了解。然而崑劇之劇本。皆為有名之名著

名目既繁多。劇詞又不勝備舉。現為吾人對檢討上之加層便利起見。將各 類之崑劇劇名。與內容齣名舉之於下。然不適之處尚望先覺指正之也。（以下三字者為劇名。括弧內二字者為齣名。）長生殿。（絮閣。鵲橋。密誓。驚變）。漁家樂。（題詩。喜從。相梁。刺梁。獨占花魁（落贖 唱身。品花。）寺會）。牧羊記（焚香。望鄉。花燭。告雁）八義圖。（許話。遺鉏。付孤。盜孤）

爛柯山。（北樵。逼林。寄信。前逼。）滿床笏（郊射卸甲。封王醉壽）。風箏誤（題鷂。鷂誤。冒美驚醜）千金記（起霸。夜宴。楚歌別姬）。鸞鶯帶。（盤秀。窃桃。義救。賞梅）。琵琶記（稱慶規奴。南浦。囑別）釵釧記（小審。大審。觀風。賺釵）。十五貫（男監女監。判斬。審豁）。一捧雪。（說盃。送盃。賢畫。邀宴）。邯鄲夢。（行田。贈枕。入夢。雲法。）牡丹亭。（學堂。遊園。驚夢。尋夢）。劉翠園（預報。拜年。謀房。諫父。）屠中樓（聽卜。訓女。双訂。結歷）。白兔記。（上路。藏地。相會。鬱送。伏虎韜（喬遇。竇身。還妾。伏吼。）金錢緣。（贈錢臨縮。辦錢。踏鏡。）雙玉燕（詢閨。喬行。洩追。巧遇。）女星榜（憐才。露情戲洩。失帕）白羅衫（贈設計。殺舟。撈救。）宵光劍（相面。鬧莊。救青。報信。）紅梨記（賞燈。拘禁草地。問情。）西廂記（遊殿。鬧齋。佳期。拷紅。）連環記（賜環。拜月。梳妝擲戟。）西樓記（督課。空泊。俠試。贈馬。）雙珠記（分珠。別友。中軍。月下）繡襦記（打子。收留。剔目。教歌。）浣紗記（回營養馬。思蠡。泛湖。）金印記（言學。阮亭。張賦。封相。）

歌德及『浮士德』的影響

在他少年時代的風流熱戀上。但歌德的風流熱戀。不是短命而無下場的蕩子的。而是致篆的氣氛的。歌德的第一不朽之作是『浮士德』。浮士德將現代德意志人奉為『大教養文學』。而全國狂熱地愛讀着。捧持着。也許我們東方的青少年正為此點而崇拜他嗎。

歌德這位不世出的詩人。不用我再介紹是東方青少年的崇拜對象裡頭的一流人物。也許青少年之崇拜他。、

又歌德又德意志人獨具的世界觀。還有傾向東洋的思想的表現。也許我們東方的青少年們。是為此而崇拜他。德國自己民族呢。卻有了絕對崇拜且標榜歌德的現代青年作家翰司卡斐卡斐然。誰也可以知道是在西元一九三八年獲得『歌德賞』的惟一的德國小說家。他常是在歌德行吟的瑞士的各名湖上。持齋歌德集而狂讀的。他是被詩劇浮士德感動得。身心與之俱化了的。

他稱讚過歌德說。『我從偉大的詩人。受到的最貴重的實與是什麼呢。是自己於自身生活中和所接觸的人人的聯繫。不知不覺。與他相俱。瞻之甚遠。忽然甚近。以至於現實不可分離。這是說的什麼呢。這無異說。歌德無得不在表現他的特質的民族愛。祖國愛。乃至人類愛。這卡斐然氏 的著作裡。充分表現着歌德 精神的承繼和再現。如『ルーマニア日記』。這從軍日記。如『青春轉變』。這文學的哲思。無一不以幽默之筆。澆用他對於人生的意味的。滲透那種滲透。正是歌德式的。這也無怪現代德意志。稱他為現代的歌德了。（考貝寫於鐵畫甚多少齋）

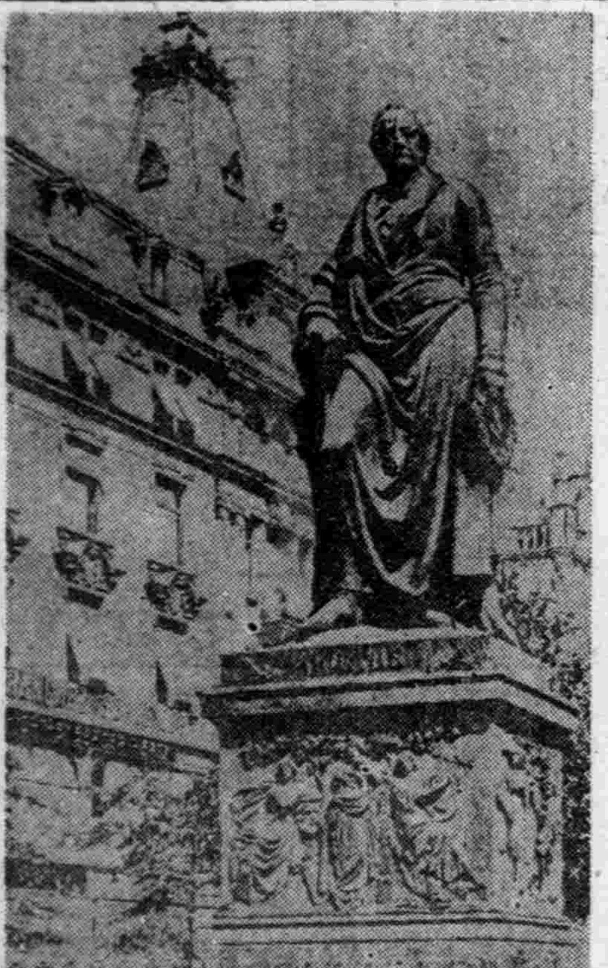

圖 ▲蘭克福德市凱爾斯公園附近歌德生地之銅像 圖

長安 東京城 奈良 東方的古石燈

春日神社神道多至二千餘盞

石燈為東方特有之雕刻建築。蓋即古燭臺之擴大。求其堅固而耐久者也。石燈之制。始自中國唐代。或謂印度古刹。早已有之。今日此項石燈。求之陝西長安。存者極少。然在日本。則到處有之。滿洲僅存之一石燈。在牡丹江省。東京城內之南大廟院中。其狀與日本奈良春日神社前之石燈相同。蓋當唐朝渤海國時代。東京城為唐朝長安與日本奈良間文化交流之一大樞紐。故此佛教遺制。所以猶存數。按此種石燈。與今日北京故宮所存之木燈籠相彷彿。高六尺餘。上部為六角或八角形之透孔燈籠。中部為徑約數寸之圓柱。下部與地相接之足許台座。則較燈籠徑口為大一倍。日本古昔地方官如大名或神商之有宏願者。皆以獻造石燈為紀念事業。故神社廟宇之參道兩旁。石燈林立。兩兩相對。上刻某某敬獻字樣。則以奈良春日神社言。其參道兩側。直至大宮附近。多至二千餘台。可謂洋洋大觀矣。又該神社之社殿迴廊。更有吊燈籠。係良銅所造。數近一千。其形有六角。八角。透花。鬼面。鈴狀。鐘狀。葫蘆狀多種。經年垂懸。雖值風雨。亦不蝕銹焉。

＝寫真為東京龜戶天神前之石燈＝

中國古代建築

×由殷至漢×

中國正史。始自周室。周以前。可謂為傳說或先史時代。其年代已多所不確。蓋如三皇時代。去今已數萬年。其理由此可知。當此時也傳有『有巢氏』者。架木為巢此即中國建築的最古文獻。

自古以來。有關中國建築之文獻卻異常豐富。茍一一列舉。實屬難能。要言之。周朝時之建築。即有可觀。迨漢則奇構妙想。盡態極妍。雄大壯麗之美。於宮殿等建築物之上。由文獻。由遺蹟。均可考察。漢前中國文化。乃漢民族之所固有。六朝以後。因受西域文化以及印度文化影響。其性質為之一變。茲略舉漢前古建築之重要遺蹟若干。藉觀漢文化之進步與發達焉。

△殷之遺跡

殷時建築遺跡。於河南省彰德府城外曾發現殷墟之遺物。此雖直接與建築無關。然由各種工藝品。例如甲骨文之類。亦可察知當時文化程度之一斑。實為中國古代文化的象徵。貴重之資料也。

河南省衛輝府北十里。有比干墓。比干因諫紂王。而見誅。乃人所共知。惟墓中果否其人。則不敢妄加論斷。但知誓為普通冢墓。乃陵墓中之最古型。

殷遺臣伯夷叔齊墓。在河南省洛陽東郊首陽山。此外於山西省永濟縣南三十里。尚有伯夷叔齊故居。惜筆者既未身臨其境。又無證蹟可查。姑從略。

△周之遺跡

周遺跡中最顯著者。為歷代帝王陵墓。陝西省之西安。即古之長安。周。國都最初奠於鎬京。蓋由西安西南及至北方渭水。中界咸陽。咸陽之北。一帶高原。周代帝王陵墓歷歷可見。（未完）

談浴池（六）

小天

無錫・杭州

（三十三）無錫—新世界（涌運路）。華清池（同）。大觀樓（吉祥橋）。龍泉園（壇頭衖）。拱北樓（光衖）。双泉園（北門外盛港。）二泉園（公園路）。清蓮池（馬路上）。浴德（大婁巷上）新新園（西門外）。又有尤氏胡氏各祠。均備浴室。近惠山二泉亭。夏日以錫溫水。冷熱可隨旅人客意。取費至薄。

（三十四）湖州—新渡園（台灣巷）。永興園（羊巷）。興業（青雲巷）。

（三十五）杭州—汴園（迎紫城站馬路）。明湖池（延齡路）。華清池（斧柄直街）。怡園（河坊巷）。沁園（湖墅）。

（三十六）嘉興—天發園（張家衖浴園）。洄湖池（大落北）。海天池（塘灣街）。浴德（張家衖）。

（三十七）溫州—日新（施水寮）。南園（鼓樓下）。泉清池滄浪池（簡巷）。華清池（宴公殿巷）。清水浴池（大同巷）。

（三十八）寧波—德潤池（車站）。頤園（崔衙前）。玉清池（江北後街）。北悅來（方井頭）。

（三十九）紹興—有涵廬。沁耕。鼎新。三家。

美麗的西湖

六・澈石・

平湖秋月

因為第一天遊的不能暢興。第二天我們便根據『西湖指南』亂闖起來。一早起身往往跑到晚上才歇。一天要遊上好多地方。雖說有點走馬看花。但是這種奇情逸趣恰因健步徜徉。不顯清拘泥相反的有狂放的意味。西湖之在湖的風景。我最歡喜的『平湖秋月』。『平湖秋』之以『月』名而更以『月』的廊。軒榭。紅的窗櫺不顯得一些傖俗。斜望去。重條絲絲。畫舫初離。明潔几俯瞰柔湖。澄澈的湖光頻有一些險峯的意境。使你不由的會想起月的豐潭。照見人毛髮的湖水。而軒當中的黑大的乾隆御筆題的『平湖秋月』四字石碑。站在明爽瀟然的亭中。在紅欄內。在蔚藍的湖水旁在綠柳下。在略帶一些料峭的春之晨。想起這裏的秋天來（雖然現在不是秋天）更或想到夜半清沉。樓台明亮的燈火已熄。野鳥宿草。星月吐輝之時。是中元。中秋甚或不管上弦下弦的暗月無輝之晚。秋虫在階砌低低私吟。亂風吹衣。高吟動樹。偶然吹下一兩片黃葉。寒寂潤上是月影。樹影。樓角落的光輝照着白楊的衣色。竹影。站在黑色的碑旁。感慨清文妙的又況默的宇宙。極目荒廢他的身軀走到岸邊聽草落木之旁這時能不低吟司空圖的律詩。『恆陽碑橫草。陰霧畫雕苔』

淘氣先生識字記

47

儒丐

『可不是先生！他的嘴怎麼那麼大呢』。

『這宗東西太厲害。有血盆似的大嘴。所以古人造字便先畫了一個張着大嘴的頭部了。下面自然是象形他的腿和尾巴了？』。

『拿我們的槍能把他打死嗎？』淘氣歪毛總也忘不了他們的氣槍。

『那樣的猛獸。也不是你們小孩子所應當打的呀。等你們長大了。拿獵槍去打他們』。

『獵槍是什麼樣兒呀。那兒賣呢？』他倆把認字的事扔在一旁急於要明白獵槍是什麼樣。

『獵槍就是打獵時所用的槍。跟軍隊裡所用的槍大小差不多。有散彈。有獨子。有炸子。打什麼猛獸用什麼樣的槍子』。

『先生！有小孩的獵槍嗎』。他們跟槍幹上了。許先生已然料就。若想再教他們認字。當然是不成了。只得看看表時候已然快到了。沒法子。只得放學。省得搶案沒法解決。

午飯後。淘氣歪毛又來上學。只見許先生拿木匠似的在劈木板。

『先生！你老要劈柴嗎？』

學生怕先生冷。聯想到火爐上面去。

『不！咱們有劈柴。我是給你們作滑雪機！』

論到滑雪機這宗東西。在日本很普遍了。新京和奉天也有賣的。但是我們滿系學生。誰也不買。他們有了錢寧可看電影吃小館。滑雪機那末好的運動器具。只有日本人買。殊不知這宗東西。是我們滿洲民族固有的利器。在當初行軍打仗。以及民間冬季交通。都得利用它。不想以後昇平無事。把這宗利器。便都當劈柴燒了。現在除了北京歷史博物館。還有幾副舊式滑雪機。在滿洲已然不知有這東西了。可是原先本是滿洲一部的麟哈通島（一名庫頁又名樺太）現在分屬日本和蘇聯）。中的原住民。依然使用這東西。作他們的交通利器。因為他們天天使用的原故。技術非常熟練。便是日本人和蘇聯人要跟他們比賽。也是難操必勝的。許先生既有歷史觀念。又知道這宗東西是最好的運動器具。可是若要求黃新生給買幾副。恐怕他還不大了解。萬一不贊成。倒不好意思。不如用木片給他們將就作幾副。等到過一年半載的。這宗東西。非買不可了。

滿語抄存

器皿

卧衣察（樺皮簍）

鍋勒玻安（衣架）

薩克薩安（掛物叉子棍）

鍋佛羅科（蠟燈搆子）

伯塞勒根（床）

阿察穆倉哄伯塞勒根（牀

德呼圖（案）

鍋勒德呼恩（大案）

孝陀汗德呼爾（翹頭案）

德呼（桌）

塔搽祜德呼（抽屜桌）

廣東語研究（2）

粵俗朋友相邀談心。曰來 我處『傾 偈』。或省曰傾。傾者。發抒意見。言無不吐之詞。韓愈詩『高文大論日傾吐』是也。

粵語謂折曰拗。按樂府折楊柳歌『上馬不捉鞭拗反楊柳枝』。拗字見於詩 詞者始此。溫飛卿 蓮陬支曲。乃有『拗蓮作寸絲難絕』之句。

粵罵愚人曰叠。（去聲）不知始於何時。但宋時已有此語。按蘇東坡和何長官六言詩有云『學道未從潘叠』。施注云。按宋元 祐中。廣南 儂智 高率 衆陷邕州。又將攝廣 南諸郡 賊至梧州。有潘叠者。棄妻子。服儒衣。常持一大裂竹坐獨語。南越謂愚為叠。儂賊聞其異召而問之曰。『吾形為何如』。叠曰。『汝一賊也。他無所顧』。又問梧州幾日可陷。曰。『百年亦不可陷』。又曰『吾欲據此城以有南越何如』曰『汝將斬頭豈能有越耶。』賊怒。害之。此公讀南見於縣史之第一叠人。而其人實不叠也。

粵中罵人之無理橫行。或有兒童之不賓服。曰『蠻蟲鬼』。（潘如讀音）市井老幅皆能說而不知所謂。按南漢劉晟劉鋹父子。割據廣東。皆殘暴無道。民間讀之曰蠻。自是以來。凡蠻皆以晟鋹。相襲正在子所謂百世不能改也。

金城有聲電影院 今天兩大貢獻 臨別紀念特價優待 此廣告剪下買票收中價兩人一次有效 三月三十日・四月一日 大觀園大舞台 領銜 徐慧君 楊星星 許慈斗 王少安趕船 蒼蠅精 金玉滿堂

光明電影院 完全新版 三十日 卅一日 一日 冷月詩魂 王引 主演 下期 注意佳片

雲閣電影院 北市場 電(三)五三九五 三十日 卅一日 四月一日 只演三天 日出 新華公司名片 袁美雲 陳燕燕 主演 下期 超等新片 博愛

天光電影院 大西關大街 電(二)三七七八 兩大貢獻 廿七日至一日 筱梧岩 小科班京劇 雨夜槍聲 四月二日 博愛

天樂有聲電影院 城內鼓樓北 電(四)二一八二 夫婦結力作品 慈母心 中聯影業公司出品 王引 下期 楚霸王

至洲電影院 電(二)三九七一 二十六日至一日 慈母心 中聯影片公司新作 下期 花月良宵 王引 袁美雲 主演

光陸 CAPITOL THEATRE 卅日至四月一日 新華公司巨片 三劍客 下期 博愛

國際劇場 今天貢獻 慈母心 袁美雲 王引 下期 桃花湖 新聞 滿映

嗚謝 治愈經血不調

好後得子

請買滿洲国債吧 股票交易買賣・股票金融擔押 滿洲野村證券株式会社 奉天市大和区加茂町第七号 滿商部外交員 衛懋禮 電(2)三三一五・三三三四番

提琴 鋼琴 滿洲ヤマト樂器

感謝 婦科養血膏 婦科保坤丸

治愈經血不調 百效萬靈

勃而興 少年早婚可服 壯年不育可服 初老早衰可服 服後生精益髓 國內外各大藥店均有出售 每瓶二元四 總發行 泰華西藥商行

日滿高等旅館 大連 東亞大旅社 和洋客室 團体歡迎 中西食堂 浴室完善 大連市淡路町三番地 電話 總務室 代表 ②一八三一・一五六八四 電略 タイレントウアホテル

趙氏 肺病咳嗽藥 肺病吐血急効藥 精業堂藥房 奉天大西關

感謝 治愈 瘰癧 鼠瘡 撲毒丹 王德堂

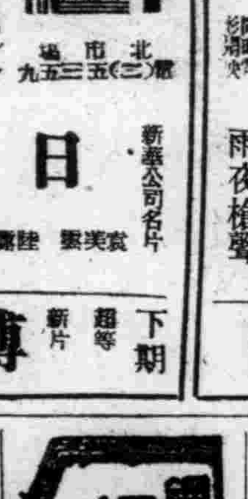

再接再勵竭誠儲蓄
邁入十六億元目標
新京郵政管理局長對記者談

當此克服時艱、聖戰完遂之際、為吸收國民層之游動資金、籌措金融流通之圓滑、大東亞經濟圈之完成計、自去年即展開國民儲蓄運動、以十億圓儲蓄為目標、向前邁進、由於國民對於時局徹底認識及辦理者熱心援助、至本年三月、已圓滿達成所期目的、而深為舉國上下、所欣喜者也、故當此愉快之際、為徹底完遂東亞之經濟國、鞏固之基石、又展開十六億圓儲蓄運動、國人莫不高暢示誠、表示衷心協力、故當於四月一日展開之前記者會經訪問新京郵政管理局、担當儲蓄責任者之監理科長、元吉氏詢問本年度管理局之動向並要望其回答要旨如左、

光陰荏苒、歲月若流、回憶儲蓄運動之展開、乃自康德九年三月、同時由於國民諸君、深刻之理解、會大揮赤誠、而向十五億圓之目實一意邁進、更由國民儲蓄中央實踐委員會之成立後、確立規律之組織、而以協和會地區分會為中心完成儲蓄最小細胞之分會組織、同時各銀行郵局、亦相調攜理、實一年間由官民之方相一竭誠奮勉、在本年始得圓滿達成、而又高揚十六億圓儲蓄之旗幟底將於未長驅飛、茲春將回至之四月起一致展開、本管理局、為徹底實施、曾於月之廿六日召集管內各郵局局長召開第一次協議會、開誠布公、對此嚴加檢討、結果意見均趨於一致、擬定本年度之郵政儲金方法、採取隣保組織之活動、由國民收集游資、並於管內各局、分為數區、一區置一幹事以此為中心、担當連絡事項、企圖以最小力量、完成最大之事業、以付諸國家之要請、各親愛邦諸渴待之苦心、故當四月一日展開十六億圓儲蓄之際、吾等當有新之覺悟、以敏驚之神智完成新階段儲蓄之實、

市街特別清掃
四月一日開始實施

奉天市對從來市街之清掃、受以多大之協力、本年特為撲滅蠅蛆徹底趨見、如此能易發生者、即火坑（溫床）等之塵芥、得以掃除、以予防各種傳染病之發生、擬將由四一日起、依別表日程、得求全市民之協力、實施市街特別清掃、依照左記之事項、國市民徹底週知使實施上無遺憾之期待

（一）依照別表日程以分區為單位一分區乃至數分區之區域內順次作業實施、（二）於各家搬出之前一日、要實施內外掃除、以排出之塵芥、用以相當之場所堆積之、（三）學校、官廳、會社、工場、及一般商家等於當日均要內外掃除、所排出之多量塵芥時、便自家用貨物自動車、或馬車等、運搬至塵芥捨場是要、（四）能消費大量石炭者、及能排出大量爐灰者、再一個月能消費五噸以上之石炭者、以營業大量排出之爐灰塵芥者、於運搬前一日為止自己要運搬到市指定之場所是要、（五）空地之所有者、占有者、或管理者、於當日盡至要實施掃除處、并堆集多量之際、要禁燒之、或自己運搬到指定檢場為要、（指定檢場別紙添付）（六）隣組及義勇奉公隊、於搬出之前一日、為至若有凍結塵芥及氷雪時、要以掃除之將氷雪、和塵芥分別搬出堆集於適當之場所是要、（七）堆集之塵芥、於搬出之當日要共同協力、以各分區義勇奉公隊員及隣組員、一台車所需人員二名、分担作業是要（但各人攜帶鐵鍬）（八）官廳會社工場等於搬出之當日、要與隣組協力工作、將所有貨物自動車或馬車亦要供給作業為要、

△清掃狀況監查 於當日防衛司令部、警察局、市吏員義勇奉公隊本部、監實施期間中關時清掃場所於查指導之、

▲表彰 1優秀成績能為一般之模範者、各區以二分區選拔、由市長表彰賞與之各分區以二班選拔由區長表彰賞與之、並獎勵金贈與之、表彰全分區五十元隣組班二十元、

▲審查方法 イ對分區有區長、及保健科長市長、依分區之成績順次調查以意見書提出於市長、ロ、對隣組班有分區長、及清掃隊長、區長、依隣組班之成績、順次調查以意見書提出於區長、

▲清掃上之注意事項 イ塵芥不倒入塵芥箱內或於附近道路空地等處傾倒者決對不可、ロ、若未設置塵芥箱者、要急速到分區中請添設、或有塵芥箱不完全者、急速修理、ハ、為塵芥運搬費之減輕、計兼價格利用、要努力於廢品利用、如木片紙物、四其一般能燃燒物、要於適當場所燃燒之、ニ、為防止蒼蠅之發生、要常把塵芥箱蓋關上、使箱內黑暗為要、

駐日滿大使館王氏與呂公使令嬡結婚式

駐日滿洲國大使館高等官試補王杰貴氏、與駐德滿洲國公使呂宜文氏之令嬡呂世昭女史之結婚式、於廿六日午前十一時在大東亞會館舉行、由王大使充證婚人、經知名之士及百餘名出席、以滿洲式嚴肅簡素執行、（照片受來賓祝辭之新郎新婦）

革新國民生活
迎此值得慶賀之四月佳月
首都協和會本部規定行事

茲將值暮春百卉欣欣向榮、及國兵法實施三週年紀念之四月佳月、首都協和會本部、當此之際、除舉行盛大行事以資慶祝之外、更印就至急同覽、規定該般行事企圖全市市民、趁此勵行完成四月間之市民實務、强化國民生活之革新於斯生茲誌其要目如左、

△防疫＝昨年官民一致努力對於鼠疫、終未發生、於是光輝之建國十週年、得以安然度過、方今康德十年盛事、亦須與客歲一樣努力、以湖完成建、滅百斯篤之重任、而示檢後國民之意氣、首先宜勵行捕鼠、應一匹不留、沒往派出所或分會去賣（大同、長春、和順、東榮各區所屬分會）大鼠一匹三角、小鼠一匹半角、次為清掃之勵行、當知夢凡清潔之處、不易有老鼠蚤虱等繁殖、所以清潔就是防疫之根本辦法、大家宜努力清掃、為期徹底實行、特將每月八日至十四日之、作為清掃強調週間、並對各處分會清掃之優秀者施以褒彰

△街柳或南草之愛護＝當此春和景明、百草萌芽之際、為實現國都之綠化美街頭並樹或路旁之草菌、必由吾等市民加倍愛護、始得暢茂、

△關於收回道路之碎鐵＝吾鐵遍布路旁、雖有收回運動之展開、但亦恐難全部揀淨、如果現在再不竭力揀回、恐怕這重要資源、將要被青草遮住、埋於地下、而無用矣、故市民宜於登廳前後、以每天一人一根作中心、向國家獻納、

首都女青年團召開幹部會議

協和會首都統監部、當此重大時局、企圖女性發揮特長、支援國家協力聖戰、於是於首都內曾有女子青年團之結成其團勢亦齊齊有所進展對於一切運動上之注力、又非為淺鮮、方今康德十年盛世、為調查戰時下各女界同胞之動向、及協議與此次將來滿之日本女子青年團懇談事項、特於月之卅日假協和會第二會議室召開首都女子青年團幹部會議、

一掃敵性音樂
協會制定唱盤獻納草案

【黑河】集結東亞民族總力邁向大東亞戰爭勝利之時、街頭巷角尚時聞敵性國家之音樂、此堪為遺憾者也、茲者協和會黑河省本部呼應中央之敵性唱片獻納運動、亦決定以協和會員為始、率先垂範實施同樣之措置、俾期徹底清除敵性國家在東亞之色彩、藉以高揚必勝不敗之興亞意氣、因是省本部乃積極制定敵性唱片獻納運動之施行草案、並與警察本隊充分連絡下、決基左記要領通達各縣本部及速實施、以資達成本運動所期之目的、茲將要領誌下、

一、各縣本部與各警察本隊連絡協議後、即應按地情形、於此創意辦法下、以圖本主旨之徹底、
一、獻納期間於四日內盡力實行之、但認為尚有殘存敵性唱片時、不妨繼續施行、
一、對所獻納之唱片內、不明敵性國家色彩時、可向協和會警察派出所問詢、
一、縣本部於該期間設置獻納唱片後、並指定專任斯職者一名、對渠氏名須通知省本部、特務科、
一、各縣本部利用回覽板、將獻納敵性唱片勵主旨、須向運各戶詳為通知、
一、對唱片所有者、須作成所有唱片一覽表、而以二份向縣本部提出、
一、對右主旨違反者、適用於治安警察法第十五條及第十三條之刑罰、以此須諸為通知、
一、獻納唱片與警察聯運、以分路廢品收回處之

銳意研究大骨節病
通化省決定設置調查研究所

【通化】關於以通化省為中心、亘北鮮、北滿、西伯里亞、西藏及遠達西歐廣佈發生之可恐的大骨節病、經醫學界諸研究者多年探究結果、已明其本體、然關其原因之由於內分泌腺機能障害、惟他命缺乏、無機物之慢性攝取、重金屬中毒、腐敗動植物質之攝取、食物偏食等之說、於諸學者之間尚未見一致、據最近調查、通化省之大骨節病罹病率、頗形上昇、毫不能就此放置之狀態、故省公署關於大骨節病撲滅對策樹立、與民生部及其他機關進行研究中、更自本年四月一日起、以十年計畫、投以百數十萬元之巨費、而以協和會科學技術聯合會保健部會通化分班為主體、於通化省設置『大東亞大骨節病調查研究所』仰求大東亞醫學界之積極的協力、徹底研明病原、至於研究費用由東邊道開發會社每年十萬元國費、補足地方病對策非常地方費、地方病對策費中支出、該研究所之計畫如左、

第一年度（康德十年）大東亞力氏病對策委員會之設置、大東亞力氏病調查研究現地發表會（民生部共同主辦）實驗村之設置等

第二年度（康德十一年）以降、舉開前年度調查研究成果發表會、於實驗村之設置最終年度（康德二十年）舉開總括的調查研究發表會設立大骨節病記念會館、

△大東亞力氏病研究會自八月十三日迄二十四日舉行、招待者於內外十二大學之外、有日本厚生省外三、中華民國華北政務委員會外三、國內民生部外十九機關約七十八名、對研究發表者支給二等火車費實費並日用費十圓、對關係機關參加者國內者除每日補助十元

△實驗村 臨江縣三村、通化縣一村撫河縣二村輝南縣二村撫松縣二村濛江縣二村計設置十村又省公署保健科毛利技佐、隨同該研究所之設置、為求學界之積極的協力、出席四月十七、八日兩日在東京帝大舉開之東亞里學會、關於最近大骨節病狀況、研究所設置經過、現地發表會之舉開等、遂行交涉、

教化團體講演班
任務完遂全部歸來

自日本皇軍挺身時艱、一心克服英美、徹底完遂東亞新秩序以來、由於皇軍之善戰、亦益機於緊密、而奠定東亞建設之礎石矣、我國因與日本齒唇之關、素本一德一心、舉國力以援盟邦之戰爰是當此康德十年盛世、勃海同謳之際、政府曾經頒布農產物緊急增產事項、以徹底、完成吾國食糧基地之使命、協和會為發揮二位一体精神、亦竭力援助、俾使其成除通知全國各地分會從例支助之外、更直接網羅國內教化團体之幹部組成國內教化團体演講班、共分五班自月之十六日起、親赴各區、直接向村民、以戰時下增產之必要中心、實施教化講演迄今已亘兩週間有餘任務遂漸終了、至卅日於良好成果中、而全部歸來矣、

滿鐵創業三十六年
追今撫昔益當奮進

四月一日

我滿洲在半世紀前、係一荒涼邊境、向不被人注意、而今日竟成為國際的產業國家者、實因以鐵道為基幹之交通經濟發展所致、滿洲鐵道史四十有餘年、在共黎明期間、有帝俄軍事侵略、關東滿鐵路與美國經濟侵略、關京奉鐵路相對立、日俄戰爭結果、俄國將東清鐵路南滿支綫一部即長春以南鐵道讓與日本、由此滿洲鐵道史遂入第二期、日本於明治四十年（三十七年前）四月一日創立滿鐵會社、排除美英阻止、康德三年、為實施全滿鐵路之統一經營、設立鐵道總局、此後滿洲鐵路更有長足進步者、一因滿洲建國後、東北政權下鐵路悉歸滿洲國有、大同二年二月全部委託滿鐵經營、同時新線建設亦由滿鐵包辦、從來發生外交問題之我國鐵路問題、一切圓滿結束矣、此在滿蒙鐵道發達史上、應特筆記載之偉業也、鐵道總局創立當時之國有鐵路不滿三千公里現已超越一萬公里、今後隨我國發展、將更能伸長、

滿鐵創業三十六年史、所謂為滿洲建國前史、曾有多數犧牲、我等應追懷先人勞苦、祈念今後之隆昌、熱心愛護近代國家基礎之鐵路也可、

婦德與修養
楊哲

婦德與修養。關於這個題目。我首先把他解釋一下。婦德是婦女立身處事的道理。修養。就是把學問道德的精美。充足的加一番精密的工夫。這就叫作修養。否則只有立身處事的道理。而不重修養。那必不能進化不易成功。由這看起來。只有立身處事的道理。凡事是不易於善的。那麼修養的目標。是甚麼呢。立身處事的道理目標。又是甚麼呢。最要緊的是要有正確目標綱領。不要超過與不及。我們要行之中正。吾國古時男尊女卑。地位是懸殊的。歐風東化。則又不務實際。只向虛榮。把固有之美德。完全摒棄。心倡自由平等。態落於失敗地步。考研其原因。就是不務實際。孟子說『緣木求魚。舍本逐末。』倒行逆施。焉有成功之可能。此理之當然。追滿洲建國之後。步上中道。保持舊有之美德。去其惡習。吸納新的知識以為女子。也是國家的一份子。俱有相當責任的。再就生活關係係說。男治外女治內。外邊的工作。固然重要。但家庭的工作。也是很複雜的。正好似鳥之兩翼。車之兩輪。應該並重的。我國古時社會人們習慣眼光。甚麼女子無才便是德。女子不出閨門。修頭纏腳。所以把一些聰明的女同胞們。不知泯滅多少。這是何等的錯誤。考察其不平等的原因。可以認定因為抑制太深所致。所以知識不充足。能力不健全。家門以外的事盲然不知。便處處不能與男人並駕齊驅。協助工作了。自滿洲建國以後。發展女界因有的本能。以期女國民。也成為國家社會有用的一員這是公至當的行徑。這是何等的幸事。雖然地位上。有些差異。但大體能謀於實際。女同胞們能在自己的學識方面修養。要充實自己要向正義方面着想。向德德方面研究。無論其想怎樣的來抑制。吾恐怕要不可能了同胞們遇到了這樣好的機會千萬不要錯過應當自勵自戒以求本質的強化。要把實人之心實已。要向正義目標邁進。不要自甘暴棄。要立志不要依賴他人。要獨立謀生。不要作寄生虫。要把固有的天性。與本能。擴而發之。不要一知半解即為自足。當茲非常時下。充份發揮能後精神。謀自己的義務。從事於女子義勇軍。從事於婦女救護班。從事於國防婦人會。從事女子警衛班。有的奔走號乎。募集獻金。千幸萬苦。服事勞役。這。都是忠於國家的種種表現。至於熱心從事有益人群的職業。類如看護醫療產科。或為宗教事業或為教育事業。而努力進行的。這都是忠於社會。至於家庭方面。孝順老人。補助丈夫。的發展。教導子女節儉勤勉。處理家務。這就是忠於家庭。可見忠的美德。必須充份具有的。孝呢。孝是孝敬父母在家在外均能克盡孝道。作個淑賢的人。這便是孝。節是氣節。這是男女所同重的。人們所以能夠保持道義。只在氣節而已。否則背法亂禮不合道義的行為。這都應該脫格避免須要有不可輕侮的風範義是其[illegible]（未完）

失血症狀及療法
【小權】

重於某種病者莫如一且失血急症之危機矣。是為可怕。時代醫藥昌化普及。應有疊有之知識。更為當前目中所注視之。感於某種情景遺恨之下。將與陌生朋友略談其療法及症狀。

〝症狀〞由於操作等之不慎。創破皮膚。以及破連至血管。流血不止。其內有毛細管出血。實質性及腹腔內出血最有危險。一般皮膚蒼白。眼火閃發。脈搏細小頻數。呼吸困難痙攣等皆。是但失血過多。其意識喪失者。危險切迫之兆。其症狀不可不以素人之療法來救保其命矣。

『療法』立場急救法。以患者使之橫臥。將頭部深低。四肢高舉。失血部用強心劑注射自然輸血。用護謨管指壓着血管或緊縛之後用繃帶縛包。四肢之血液送至驅幹諸靜脈後立即注射血液。再生促進藥即生理的食鹽水及ソンゲル氏液皮下或靜脈內注射等最上之簡單療法也。

家庭

諺語錄

忠言逆耳利於行。
病從口入。禍從口出。
杯水車薪。
遠水救不了近火。
遠親不如近鄰。
積德須講於至微之事。

恢復女性美德
【革】【余】【惡】【習】節約物質從事生產

自從西風東漸。一般人士皆以西風為時髦。讚相墓倣。唯恐落後。視我國固有之美德如糞土而不堪一顧。於是種種惡習。因而養成。其中尤以女子為甚。值此大東亞戰爭節節進展。願一般婦女努力摒除一切惡習。以節約物資。增加生產。俾大東亞戰爭早日完成。茲將最普徧的幾種惡習列舉於後。

一。卑視勞作。男耕女織。為自古的風尚。所以四千年來。操持家務。撫育子女。我便被認為是女子的天職。我們翻開歷史看看。那一個朝代的婦女不是勤儉耐勞的在家經操作呢。但自歐風東漸。什麼男女平等啊！自由戀啊……。鬧得大翻地覆。於是一般婦女視故有的美德為桎梏。而競相講求英美之享樂主義。自由主義以至養成現在的卑視勞作而以享受為高貴的惡習。試看親邦日本的婦女。是多麼的吃苦耐勞的一天價在操作啊。摒棄一般婦女以此為標範。摒除卑視勞作的惡習。自己做飯。自己洗衣。自己掃地。自己做衣服。一切都假諸自己的手。而担起操持家務撫育子女的重担。

二。錯誤的愛美觀念。愛美是人的天性。但美是自然生成的。無論兒怎麼修飾亦不能成為西施。尤其專以摹做西洋為美。更屬錯誤茲舉數端於下。

（一）燙髮＝髮黃而成波狀是美種的特美人徵。國人頭髮的特徵是黑而直。那麼我們為什麼要捨棄自己的特徵而向燙髮染髮做效他人之特徵呢？況且於時間經濟都有莫大的損失。

（二）曲線美＝健康的人自然會表現出身體的曲線來但一般婦女。不求健康身體而對身體加以種種的裝飾。造成人工的曲線。這對身體發育為害頗巨。故應該摒棄

（三）衣服＝英美婦女的衣照常是一年一個樣式。一年一種顏色。於是婦女也以能夠先做效。為時髦。為顯發。以至奢靡成風。須知衣服以樸素為美。以大小合度而不妨礙身體的發育為美。尤其當此聖戰期間。更應努力節約物資。根除此奢靡之惡習。

他如塗脂抹粉。高穿高跟鞋等等。都是於身體毫無益處而從浪費時間與經濟的。故都應該完全摒除。

三。享樂與浪費＝我們只要看看戲院影院者娛樂場所的婦女如雲。以及各服莊店綢店。婦女用品如山堆積。便不難知道婦女們的享樂與浪費的生活。平常一個女子的化妝費。要超過一個男子的生活費的數倍。這是事實我們為什麼要把寶貴的時間。與精神消費在無價值之中呢？我們為什麼要把有用之錢用在無用之地呢。婦女們快快拋棄於不良惡習。要知道你能利用寶貴的時間與精神從事生產。則我不東亞的實力必因之增。加你能少用一分錢。則我們大東亞的經濟也雄厚一分。以上諸點惡習的摒除。是刻不容緩的急務希一般婦女皆能腳踏實地努力作去。（秋明）

【健】【康】【要】【律】

△在無論何時切莫貪食嫉妒悲哀憤怒因皆能損壞你的消化力。
△在你從運動場運動後必須披上原穿的衣服。
△敞開窗戶的室中睡眠能不易得傷風病。
△走路愈多。其增進自己的健康也愈大。
△新鮮的空氣。清潔的水。純潔的思想。是你健康的必需品。
△恐濕及疑惑。是疾病的先鋒。
△一些不正當的嗜也會防害你的健康。
△酒茶咖啡等猶如健康的毒藥。
△據說牛肝。豬肝中皆含有細菌。
△寢寐時唱歌。能治療疾病。
△當憤怒時。應竭力避免說話。
△節制及規律自己的習慣。是健康的要素。
△生命上的希望能維護你的健康。

四民戒煙歌
—徐行

一
官公吏來莫抽煙。為民表率與模範。國家強引在官吏。打算禁斷自當先。
二
莊家人來莫抽煙。成癮不顧種莊田。秋收他人十分得。癮者難收半分田。
三
手藝人來莫抽煙。鴉片一插就算完。活計懶作身体軟。失業乞討無人憐。
四
買賣人來莫抽煙。誤事傷身後悔難。人家買完他才買。事事落後更賠錢。

精神陶冶
音樂與教育

音樂的起源在古代有一種神話的傳說。那當然是不可靠。根本不值得討論達爾文對音樂之起源謂雌雄淘汰之故。古時某男士對某女士表示愛情。當夜間在女士之籬笆嗣引吭高歌或低聲唱出心中奔騰着的情感。即現在蠻人之求婚。依然用這種方法。斯賓塞爾則提倡音樂語言說。認為歌唱是人類情緒自然言語。人在感情興奮時自然有升高或降低。或反復而成為有節奏之音樂。宣敘調迎說話一般。味嘆調表示心中之情緒。瓦拉塞克謂人類之節奏衝動是音樂發生之總原因。

古代埃及。希伯來。希臘等國多用於軍事。祭典。勞動宴會。在軍事時可使兵士努力前進。在祭典時可表現莊嚴。感激。頌讚等。在勞動時可使勞動者速度增加而不感覺疲乏。在宴會時奏一支悠揚之曲亦生色不少音樂不但能陶冶人之性情。散發人之精神。它對於社會國家在在皆有關係。也不僅對戰爭有勝利與奮之效力。而最直接密切者。當屬與民族教育之關係。樂聖裴多汶曾說過『音樂是兒童教育之基礎』在托爾斯泰論兒童教育下亦曾謂『給兒童以一種美的心理。愉快的精神而不感到痛苦的教導唯有音樂』由以上諸位的論說上看來。我們知道音樂對兒童教育之關係很深切。因此現在一般教育者把音樂單獨來研究。使之在基礎教育上能收到優良之效果。另一方面改良過去死板之舊式教育之弊端。在身體上精神與以愉快的感覺。以及樂高之道德修養等等。無一不藝連精教育與音樂的關係。試看一下我國之音樂。街頭巷尾都飄揚着『柳葉青又青。妹應馬上哥步行……』『好花不常開。好景不常在……』。等之所謂靡靡之音。使兒童從小就有着這種印象。教育多麼良好但也會受其影響。再及關友邦日本之音樂。當我們走過巧小玲瓏之友邦商店時。常常有許多有價值。內容很充實的管絃樂的片子。或瓷音很正確的女高音男高音的獨唱。也都是些世界上的名曲送到我們耳鼓來。假使我們願意多停留一會。友邦每一個兒童都有受到教育的機會我們應當把東西洋的音樂洽詢取長的拿到國來。再綜合我國故有的音樂來應用到教育上。提高我國的教育與音樂。

小兒便溺訓練

嬰兒便溺的訓練。自第一個月末起始。在三月前永遠實行。在八月就可以完成

訓練大便間第一要有一定時。訓練的工作需要忍耐。要知訓練結果。使妳在他六月至八月時即無大便。屎布可以洗了。嬰兒稍長。即可教以呻吟聲。使他往下用力。或用他種表示如在尚未脫衣沐浴之前。為大便最適宜的時候。將嬰孩放在膝上。或使他臥在桌上。頭在左邊。或換尿布姿勢。用左手提起他的足。右手將一肥皂棍或他種藥插入肛門。仍將足提住。在用在屁股下用右手放一便盆。至大便完為止。第一次用過肥皂棍後約五分至三十分鐘。始有大便。後來大便的時間即漸縮短。三四日之後。嬰兒或不須坐藥即能大便。

小・常・識

▲物體到地球上面十六萬哩地方。便沒有重量。
▲月球與地球表面重力為一比六。
▲光的速度每秒鐘三十萬粁。
▲世界最大的發電機。每秒中交流三千六百次。
▲夜間無線電的音波長度。比日間長二倍。
▲水的真正爆炸力比火藥大二十倍。
▲太陽每點鐘射到地球上的熱。能將一寸厚的冰融溶化。
▲由高處落下的物體每隔一分鐘都要增加每秒九百八十米突的速度。
▲眼鏡在一千年前已發明。
▲發有四千餘種之多。
▲對常的飛鳥。每時速度為四十哩至五十哩。
▲蜻蜓每時能飛四五十里路之遙。

家庭語
小姑的心
.演.

無論那位主婦。您要處在有小姑的家庭裡。那無疑的如闖進一個荊棘林中一樣。一舉一動。一言一聲。都會恨恨的瞅着您的腳手和身心。簡直比乖刁的婆婆還難受的多。您雖然到處加着小心。也無故的會弄出些是非和口舌來。一位新娘的過門。對公婆的孝敬。丈夫的服侍。以及對家庭工作中應有的一般操勞。這又何嘗不是作媳婦的。不說自明的條件。但是小姑的嫉心太大。她却不這樣着想。以為這是故意獻殷討好。爭功分勞。所以就蛋裡挑骨。肉裡找刺。勾心鬥角的設法使起壞來。不是昨天飯作的不好。就是今天菜作的沒味。父母面前纔雞婆鶴姑蘆說不恭。哥哥面前則又說她怎樣的捉摸臉閉。她雖然這是一種信口捏造。但因小姑在父母的溺愛。和哥哥的反讒。久之由于誤會和伶巧種種之方面上。作媳婦的悲慘。也不難就佈滿了每個人的腦海。更易引出不可預測的僵局。如遇丈夫太固執的話。更難免反和家庭殷離的笑話。所以在小姑方面。應當知道自己早晚也有被嫁的一日。如果同樣的也有這麼一個小姑。事事從中調唆。心中應當怎樣這樣反省一下。也須會覺悟的。

既能脫離苦海速登彼岸 又能強身增精如神
新斷法癒 能莫爾病
贈送樣本
經理處 增井大正堂商店 大連市吉野町 滿洲增井大正堂商店 新京市日本橋通

臭虫全滅藥粉
「井上牌」樂眠
各藥房出售
井上誠保堂

立本大旅社

客室寬潤 安全舒適 清潔衛生 招待慇勤
西式臉盆 電燈電扇 溫涼水道 電鈴暖氣
新京大同大街南首

民益鐵工廠出品
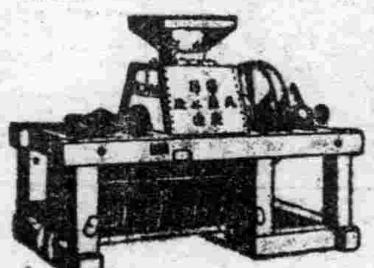

雙龍化積膏 特製三腎丸 虎骨熊油膏
奉天市 德潤堂藥局發行

司保明眼藥
是一般眼藥中的超特品
是一切眼科病的精良劑

「全國藥房均有代售」
滿洲製藥株式會社

是調經安坤丸

婦女病的救星

同慶更生

欽派侍從武官臨席

軍需生卒業式隆重舉行

【新京】依國軍陸軍需各機構之新制度、第一回滿系生徒卒業式、畏蒙皇帝陛下御差遣之侍從武官田宮陸中校臨席三十一日午前十時、於東五馬路之該校舉行、是日田侍從武官午前十時五分、到該校、受校長青永安少將之狀況報告、繼而有優等生王嘉仁君、（安東市原興街九二出身）之以「由誠鋼斧源見利之日滿不可分」爲題卒業演講、劍道供覽、然後入於卒業証書授與式、由吉校長向國井參長授與卒業証書、由田侍從武官、對優等生王嘉仁君、授與恩賜銀、十一時四十分開祝宴、卒業生○○名皆以軍需官而行配屬、

戰時下增產總動員

由今日起展開增產强調期間

【新京】以戰時下重要物資之銅、鉛、亞鉛飛躍的增產爲目標、在經濟部並非鐵金屬工業懇談會、共同主催之下、由月之一日起、至六月末日止、亘三月間、展開增產强調期間、當此增產强調運動之展開、非鐵金屬工業懇談會、二十九日舉開官民協力懇談會、要望各方面之協力、將○製出之宣傳用宣傳畫、小册子等、向各方面配布使銅、鉛、亞鉛之重要意義滲底並由四月末起、至五月初、由政府開催會社、以激勵班向現地派遣、目下樹立具体的計畫中、在增產强調期間前、以期增產諸準備萬無遺憾、參加此增產運動之礦山、全滿共爲有四十礦山工精錬所、增產期間終了後、對成績優良者、經濟部大臣施以表彰、

外食券制實施

將改正米穀分配定量

【大連】爲圖決戰下米穀配給之適正化、關東州亦與滿洲國步調相同、由四月一日起、實施外食券制、而由五月一日之米穀切符更新期、將米穀月分配定量、加以改正、依外食券制之外食券、有普通外食券、特別外食券、團体外食券、軍人外食券四種類、所有關東州及滿洲國各地通用、四月一日以降、無論關東州及滿洲國各地之若何飲食店、旅館、病院等若不以外食券一換、則不能食用米飯、但列車食堂、埠頭食堂、驛構內食堂、驛辨、仍如以前、不持外食券、仍可食用米飯、就中普通外食券、受米穀配給者個人在飲食店、旅館或病院等就食時使用、特別外食券凡由州內及滿洲國以外之日本人旅行者、及米穀生產者等、由本州內及滿洲國內旅行時、受交付者用之、團体外食券、係普通外食券、特別外食券使用者結成團体旅行時用之、軍人外食券、係對軍之現役軍人、軍屬及家族使用之、四種類之外食券一張皆爲百瓦、換算米四十瓦、雜穀十瓦、小麥粉五十瓦、半張時總量可食五十瓦、是以普通外食券希望者、將家庭用米穀購買票、持赴指定米穀販賣店、將月間分配定量、加以限度、受希望數之外食券交付、旅行者由宿泊於相識者家中者由鄰組長旅行證明書一同受外食券之交付、團體旅行者、將與人數同量之團體外食券、依普通、特別之兩外食券同樣手續、由米穀配給組合交付之、惟軍人外食券由軍人叢印、與普通外食券同樣、海軍之軍人軍屬、用事用普通外食券、並用外食券時、對特別外食券以外之使用者由米穀分配定量、外食券一組（十枚）以米八百瓦、雜穀二百瓦之比率而扣除之、然外食券殘存時、普通軍人外食券、皆可購入米穀、五月一日起、實施之月間分配定量、改正爲一歲＝二歲三瓩、三歲＝六歲六瓩、七歲＝十歲十瓩、十一歲＝二十五歲十二瓩、二十六歲＝四十歲十一瓩、四十一歲＝六十歲十瓩、六十一歲以上九瓩、

滿洲銀行協會

開理事會並總會

【新京】滿洲銀行協會隨同滿洲金融協會之設立、遂告解散、新設滿洲普通銀行協會、此解散措置、三十一日午前十一時、在中銀會議室舉開理事會、同會長島名新京銀行頭取常務理事市川奉天銀行取締役以下全理事十名出席、對於本會解散之件、會員總會招集之件、清算人選任之件、分別加以附議決定後、即行散會矣、繼之由午後二時舉開會員總會有由銀、興銀、補濱、正金、東拓、大興公司、滕本證券、商工金融合作社、交通銀行二十四行之各代表者出席對康德九年度及十年決算之件、大會解散之件、清算事報告之件、分別附議後、發表解散宣言、至午後三時而散會矣、

協會目的事業

【新京】滿洲銀行協會、於三十一日舉開之會員總會遂至發展之解消、而爲普通銀行之會員、成立滿洲普通銀行協會、而滿洲金融協會之一員、以圖普通銀行業務之一體的發揮、滿洲普通銀行協會之目的並事業如次、一、本會爲國內普通銀行業之堅實的發達、且以普通銀行業協力國策遂行爲目的、一、本會以國內設有本店之普通銀行組織之、一、本會實行左列所揭之事業、（1）關於政府金融施策、及對滿洲中央銀行之事業協力、（2）關於普通銀行業之連絡調整、（3）促進普通銀行業與產業關係之緊密化、（4）關於普通銀行業之調查及研究、（5）其他達成本會之目的之必要事業、

二次大東亞文學者大會

定本年十月在東京舉行

【東京】由大東亞共榮圈諸地域內招請代表的文學者與日本代表者會集一堂、議論文學的協力方法、同時、爲使世界認識日本誇示於世界之文化面、其成果之收獲極爲巨大、故本年、復爲擴大其規模起見今秋於十月三日至十八日之十五日間、在東京開第二回大會、由大日本文學報國會主辦之下、在客年秋、舉行第一回大東亞文學者大會、文報側本年度要望滿洲、中國、安南、泰、菲律賓、印度濠西亞、馬來、緬甸等、軍政各諸地域參有一名參加者、今正與軍當局進行交涉中、其第二回大會中心議題大体如下、一、昂揚完遂大東亞戰爭建設共榮圈之理念、及實踐協力方法、二、確立大東亞文學之雄及檢討其本質、三、報告共榮圈內之文學者之活動、

蘋菓增產 驅除害蟲

【大連】州廳農林課、關於昭和十八年度蘋菓之增產、研究銳意對策中、因昭和十七年之年產約爲四百萬貫所以昭和十八年度以年產約六百萬貫爲目標、充分考慮將來性後、對不良樹園實行徹底的整理外、因昭和十七年度被害數甚爲巨大所以方針重點於害蟲之驅除、並謀其技術的改善、

普銀協會發會式

【新京】滿洲普通銀行協會發會式、卅一日午後五時、在由銀俱樂部舉行、於政府側經濟部大臣、會員側全滿普通銀行代表者廿四名及其他各種金融機關代表者五十餘名出席之下、國民儀禮後、由笠井會長披瀝協會創立經緯、並希實普通銀行機能、資質之向上之協會側之覺悟、以後經濟部大臣祝辭、興金融協會會長祝辭、至午後七時閉會、

爲使民生安定

近將實行地區配給制

【新京】其於物品販賣業統制要綱之地區配給制、新京既已實施一部、而近於奉天、哈爾濱以及全滿市街、亦將實施、新京商公會擬當地區配給制實施之實績事務而協力於政府、於去年八月調查小賣商店之過限經營查小賣商之業態、是以對於既存經營之整備新規經營等事項之審議、於二十七經濟區域、選定配給店而充分考慮業者直接所受之影響、由多角經營、使某程度改爲專業化、更對商品之辨理、與以均衡之機會最初着手者爲小麥粉、米、（第一類）、火柴、鹽、砂糖、味之素、豆油及白絞油、鹽龍（第二類）、日本酒及啤酒、（第三類）等九種之指定、而以爲米爲先米麵及其他商品、收有良好成績、當初對商店之選拔原立有理想之案、即爲考慮業者直接所影響、而對辨理之商品選拔整理然後由該商自會、與商工組合適當調查、辨理方面、受有重大影響故商工會合後甚於業態調查、適合限經營調查等、而謀辨理商品之均衡、又由於辨理商品之減少、而有轉變業之希望者、商工相談所任斡旋之實、或由市當局支與更生資金、又現在未達適正店數之區域中、將懇勵其他商店之移入、

向增產戰力總進軍

省下市縣聯均圓滿閉幕

以農產物、並滿工增產爲中心議題、自三月下旬、於奉天省下市縣聯合協議會、至明三十一日之經過縣歸協止、七市十四縣收得滿期的成果、省下市縣聯全日程已終幕矣、市縣聯盛行上達之民意、及映省政、爲戰時下滿洲國中樞的存在、以潤奉天省之宣德達情、省縣合協議會大体於五月下旬舉開

電電放送劇本 當選者已發表

【新京】滿洲電電放送部、懸賞募集中的職域劇團用放送劇脚本、應募作品達到一百四十六篇（內中、滿洲側一百二十八篇、日本內地側十八篇）之多數、經審查結果、當選一篇（賞金五百圓）、已決定爲岡崎重太郎（東京市）的獎勵機快調、又採用候補（賞金三百圓）、選定爲嬰兒的誕生（岩本大刀雄－新京）和「遠地的呼聲」（櫻井成忠）兩篇此等諸作品、最近就將由適當的職場劇團、分別放送、

强化增產徹底防水

開發遼河建設堰堤

【四平】每年兩季後之氾濫對於農產協增產及與其他有重大的障礙頗大故對東遼河之綜合開發計畫於省方面箭節準備進行中並待政府之認可由本年度起以總預算八千萬圓十年計畫開始興工、其第一發興工者即於梨樹縣及齊手開發、省三日午後二時起在省公署與關係各機關舉開懇談會、說明計畫要綱遂行協議懇談、並與加以協力、由於該開發、於農產四平省賦課、以求戰時增產之完璧、自然建設新立屯堰堤開發水田五萬町步、水源地之成等之巨大成果頗堪期也、

改正遺失物法

【撫順】由於遺失物法中一部改正、而撫順警務廳公布其改正條項如左、其改正條項以第八條、第十二條、第十八條第二項、第十九條第三項之期間而行短縮、依此對從來受物件之返還者、又甚於法令在私所有或所持違禁物件在警察官署差出之以六個月以內請求返還、對其物件認爲喪失權利、且對物件受返還者或物件所有權取得者、由警察官署請求物件引取在一個月以內不引取時、亦認作喪失權利、更對埋藏物由公告之日起、在三個月以內而所有者不知時、由發見取得其所有權

照片說明

南滿地區的壯丁、三十一日、在奉天市公署前集合、點名以後、是夜、分宿於各宿舍、照片即荷鄉土榮譽於一身的第三回國兵之壯丁、

冷仙洲棄暗投明

努力建設新中國

【青島】一月中旬吳化文將軍參加和平陣營爲表獎德而爲中國參戰報之新情勢、蒙受刺戟之山東省內蔣共兩軍已接踵來參加和平陣營、然於南方屯區特和平地域之蔣系保第二十六國長冷仙洲最込以三百五十名向○○部隊請求歸順、冷仙洲、民國十四年由保定軍官學校卒業、三十年任保安第二十六國國長、以至現在、但歸順以後大部分悉爲增產戰士、故大使之歸農並他一部担任確保治安之第一線上之重任、又冷仙洲、近將以○○自營團長名義、開始新發足矣、

日華軍協力以殲敵

長江北岸渝軍潰敗

【上海】揚子江北方岸地區的日本陸軍諸部隊、和國府軍相協力、到處捕捉殲滅敵集團、迄二十八日、卓著戰功如左、

蘇淮地區 洪澤湖東北方六塘河附近捕捉殲滅集結之新四軍第六旅、敵遺棄死体三百三十、捕虜二百八十五、重機一、步槍八十一、輕機九、洋砲二、手槍四、

宿縣地區 在宿縣（徐州南方）北方附近、捕捉殲滅敵王七仲部隊約三千、敵埋棄死體三百三十七、捕虜六、步槍百〇三、

常洲西方地區、掃地下滑入側、敵埋葬死休四十四、捕虜三十六、鹵獲輕機二、步槍三、

巢湖南岸地區 掃蕩巢湖南岸殘敵附近新四軍第七師、敵埋葬死休五百六十三捕虜九十、步槍四百六十四、

淮南戰鬪 在湯集東方、攻擊新四軍五百、敵埋葬死休五十四、捕虜一、

蘇州四周地區

修養議員素質 實施短期訓練

【遼陽】縣協和會本部、爲謀新採用各部職員素質修養、及勸績能率增進起見、茲由昨廿六日起、在縣本部講堂、（受講者十一名）實施短期訓練、每日午后三時起、（二小時）

國婦幹事會

【大連】國婦大連支部、二十二日午后一時三十分、於市役所議員控室、開催定例幹事會、審議昭和十八年之

春季宜重衛生 應宜改善厠所

【黑河】街內居戶及各商店之厠所均設置於臨街之處、並不加以遮掩、穢物畢陳多季尤可、惟今後日趨解凍、至春暖花開、則穢氣四溢、行人皆掩鼻不但對衛生有害、並對市街之美化上亦不雅觀、此不良之厠所、尤以陽春里、新興里、附近爲最多、臨接道之側使行人不敢呼吸、此點爲街民之保健計、希衛生當局有以督促使其改善修理、

爲謀蓖油增產

發行傳單配佈各縣

【黑河】蓖麻子油乃爲駛飛機時必需之用品、於此近代戰爭期間對蓖麻子油之價值早爲國家特別重視、雖爲極保多量蓖麻子油、藉以貢獻於大東亞戰爭之遂行、故此協和會黑河本部乃基中央本部及與縣部當局之指近已印製大批蓖麻增單、分發管下各縣、藉○○心宜傳導用資喚起、○注意、同時並定於四月[illegible]省下各隣組向住戶分發蓖麻種子、以期以五月爲始全國隣組各戶一齊着手栽種、待出秋成收穫後、再行由隣組以集一起、以縣本部爲單位向國家獻納茲將省本部向各縣配布傳單所載蓖麻栽種事項錄於後

（一）我們大家都種蓖麻吧！（戰爭得勝利）蓖麻是要緊的東西、那麼飛行機一、蓖麻子油、是不會動轉的、所以我們大家一戶栽種十株爲國盡忠吧、

二（蓖麻栽種方法）種子是由隣組領取的、自四月下旬至五月上旬、把土地耕起來後下種子、每隔約二尺的地點刨一穴、下種三四粒、爲旋以馬糞土糞等的肥料、然後栽種前需以上的時候、摘的間隔要離約二尺、下了種子以後要搓上二寸細碎的土、乾燥時候要時時灌水、如此進行平均經過三十日後必能發芽、六月下旬要長五寸左右時候、實行被苗只留下根苗一棵可也、六七月間行中耕二三次還要時時除草、

三、（蓖麻的收穫方法）七八月間要莖葉茂盛時候、非常值得觀賞的、自八月下旬至九月上旬初生的果房變爲褐色、然後牛出果板時隨實行摘果、第二次果房成熟時、再行摘果、自九月下旬至十月中旬間將莖由根部下來、再行殘餘成熟的果房、實行第三次採果、最後將摘下來的果、於日光下曬乾後、用木板或足踏於法使實脫粒、

四（獻納蓖麻金錢必能回家）採取的蓖麻子於隣組收集一起獻納的金額、按個人的獻納數量支付金額、並對於獻納成績優良的隣組加以表彰、

啓發蒙古文化

進行組設蒙民振生會

【札蘭屯】蒙古人以強烈之意志擔起北邊鎮護之重責、以協力於大東亞共榮圈建設、同時爲圖蒙古人文化之啓發、以與安北省內之蒙古人農民爲對象、組織財團法人蒙民振生會、創立之議、在東北體汗三省官民之間早已進行、三月卅日於興安東省官吏會館、由興安東北二省關係者三十餘名參集、開創立發起人會、設定創立趣意書、定款事業計畫、收支豫算書諸件、關於該會設立向政府並興安司、提出基礎業、請求承認、支部豫算、昭和十八年度豫算、爲九萬八千四百圓、與前年度比較、增加六千四百圓此乃因會員之增加也、新年度事業、爲國家庭生活刷新、優重點於料理、縫工更生、不用品交換等之各種講演會、講習會、開催二十五日分會長會議、加以詳細說明、

四平新報 五月二日發刊

【四平】全滿最初之純農民報紙將在四平省誕生、四平省爲謀戰時農產物增產之完遂、獨立發行農民報紙之計畫、經弘報處、國通、康德新聞社等計議之下定於宣詔紀念日發刊題名爲「四平新報」爲週刊、由康德新聞社發行、此報紙之特色、以農村爲對象、活用省市縣關係機關之下部組織、向寸屯之末端浸透獨立配給組織頗堪期待、

綜合監察定期實施

監察計劃要領業已規定

【柳河】爲使縣下一元明朗並強化管下各機關事務向上起見、縣公署實施管下所屬機關綜合並一部之監察、自五月下旬起半月間、已通知所屬爲準備完將監察計劃要領及區域分別誌左、

監察班之構成 縣監察使庶務科長綜合班長（兼）隨員庶務股長、經理股長、通譯、外二名、行政班長行政科長隨員行政股長、保健股長、視學、兵事民籍係、警務班長警務科長隨員警務股長保安股長、警防主任特務主任外、財務班長財務科長隨員稅務股長、理財股長外、實業班長實業科長隨員農務股長商工股長外

監察各機關 下記之各機關實施綜合監察

一、柳河縣立病院
二、縣立印刷所縣立勸農模範場
二、聖河村公所警察署、學校、徵稅駐在所
三、白嶺村村公所警察分駐所、學校徵稅駐在所
四、亨通村村公所警察分駐所、學校、徵稅駐在所、管烟所公醫
五、安鎖村村公所警察分駐所、學校徵稅駐在所
六、大通溝村村公所、警察分駐所、學校
七、大荒溝村村公所、警察分駐所、學校

下記之各機關實施一部監察

一、柳河街街公所管烟所、公醫、屠宰場
二、三源浦街公所管烟所、公醫、屠宰場
三、孤山街街公所管烟所、徵稅駐在所
四、向陽村村公所徵稅駐在所、管烟所、公醫

監察事項

一、綜合班 △御容及詔書奉安狀況△建國精神、體得△政務計劃及實施狀況△執務能力之良否△良心把握及民衆處遇之狀況△人事之賞罰及教養訓練之狀況△職員服務紀律監督及統制之狀況△職員之配置及事務分配之適否△部內融和及與關係機關聯絡協調之良否△法律及命令通知之徹底否及實行並處置之狀況△文書官印保管狀況及簿冊編纂整理狀況△機密書類處理並防諜施設狀況△各種統計之狀況

二、行政班、三、警務班、四、財務班、五、實業班（各項監察事項略如原文）

風鑑

▽…衛生都市的建設、首先由撲滅蒼蠅作起、奉天市就以此爲目標、收買蒼蠅、從三月一日起、到十五日止、一隻蒼蠅二分、十五日到同三十日、一隻蒼蠅一分、▽…因爲市民還未徹底曉得、所以未能獲得預期的戰果、此次更將收買期間、延長到四月末日、▽…百五十萬的市民呵、一天一個人撲滅一隻蒼蠅、那戰果當收獲邦驚滅美英以上的成績、市當局更要望市民們本着擊滅而後已的精神、去撲滅衛生大敵之蒼蠅、

仁和祥種雞場

春雛大分讓

孵化場 撫順縣大官屯 布告目表即寄 六分郵

緊要啓事 敝號經理王秀寬君因有高就於三月貳拾日出號嗣後該君在外發生任何事情敝號概不負責恐未週知特此登報聲明 三聚興啓

緊要聲明 敝號福聚當奉天市數島區厚生街四段九號 十年三月一日將內部改組另加新東字號更爲福聚當泰記經理人張振當關於康德十年三月一日以前應該作呆欠內外欠款項一切事宜均歸福聚當泰記負責與福聚當泰記毫無干涉恐未週知特此登報聲明 福聚當泰記謹啓

脫離關係 啓者敝人有同居人胡某君因發現有不良嗜好及不法行爲等恐累及己身故此聲明脫離關係自聲明後胡某無論有何行爲與敝人毫無關係特此聲明 聲明人蘇家屯街馮毓書

聲明 爲聲明李石氏並無手戳今有氏族姪李縈新爲造李石氏手戳一個係方形楷字日後由該戳無論發生任何事項氏萬不負責特此聲明 奉天藩陽縣二區執禮村 李石氏

支票失遺聲明 本號於康德十年二月二十七日由哈爾濱益發銀行匯往奉天七三三號支票一張國幣貳千圓也不幸途中遺失除該行並登報聲明掛失票外嗣後無論落於何人之手概作廢紙特此 哈爾濱新成德啓

組合成立公告 啓者二月九日創立之本組合業於三月二十六日登記完了正式成立特此公告 再者滿洲印刷工業聯合會於同日解散爾後關於該會事項於該會清算事務所辦理是荷 康德十年三月二十七日 社團法人 滿洲印刷工業統制組合 新京特別市長春大街一〇六（京ビル） 電話本局二一六一二四番

募集 一、組立工、旋盤工、製罐工、鍛冶工、鑄物工、木工、溶接工、電工、鋲釘工、雜務工、一、見習期間六個月以上見習工 一、募集期間自康德十年三月十五日至康德十年四月十五日 一、宿舍備有 一、待遇及其他面談決定之 有希望者攜履歷書及像片至本社勞務課接洽 奉天市皇姑區大寶街四段 滿洲車輛株式會社 代表（電話）二一八一二番 （奉天市認可二一五號）

水道瓦斯補修處之變更廣告 向來於中央大街補修處所管之關於水道瓦斯之補修業務自四月一日起於左開地點管理之恐未周知特此廣告 再者關於電氣補修業務自四月一日以後於滿洲電業株式會社撫順支店管理之記 水道之補修工事事務所中部工務區（事務所電車站東邊）電話三三三九六番 瓦斯之補修東公園町瓦斯總詰所 電話三三五四〇番 昭和十八年三月三十日 南滿洲鐵道株式會社 撫順炭礦

用戶諸位

中山大戲院 富連成班 北京新 本劇團連日全部排演特色佳景 乾坤鬪法 北京命相神算雲遊奇子 寓小西邊門裡魁星大旅社樓上 相士神靈子到奉 寓南市場國民大旅社

初學期開始四月一日 日本語 專門 簿記 日滿書院

婦女白帶葯 奉天市小北街永積堂藥店發售 電話四四四九四號

滿文 助產學講習錄 助產士檢定試驗教科書 博得好評 滿洲助產學講習會 會長醫學博士岩島

羊癇瘋。癲狂病 五癇通靈丸 牛乳良藥 賽湧泉下奶藥 奉天市大南門外 欣榮堂厚記

奉天市大西關大什字街口路北 普明醫室經售 專治遺精滑精

解散公告 奉天市北陵區昭陵街參段第四百拾六號株式會社勝利洋行解散年月日康德拾年參月壹日清算人佐所氏名奉天市敷島區協和街四段第貳拾九號 范星五

人工孵化研究員 奉天市敷島區 日太康農事社孵化所

印鑑遺失聲明 啓者長王佐臣鋼質坐獅小形印鑑不慎遺失除申請法院變更印鑑外嗣後無論何人拾得概作無效特此登報聲明 奉天省海城街 興亞製絲株式會社

職員出號聲明 奉天小西關英利泉啤記代理店內職員羅春搖牟雨春毛長春馬俊選因有高就於本年三月十三日由敝號退出由退出之日起關於一切事故及其他敝號概不負責致於英利泉啤記代理店之業務損益亦於本年三月十三日起與該退出四人無涉特此聲明 英利泉啤記代理店啓

奉天城內鐘樓南 郭氏醫院 電話四三九三一二番 產婦人科 小兒科 晝夜接產 負責戒煙 院長 女醫學士 郭李松林

婦女救星 安坤丸

安坤丸是治婦女經血不調的急效葯

調經 安坤丸 主治

安坤丸服三四日後有不可思意的效驗

經血不調 久不受孕 滑胎小產 經血不止 二三個月 嘔吐惡心 肝鬱氣滯 飲食減少 頭痛目眩 婦女一切

赤白帶下 腰腿酸疼 經前腹痛 經期不準 經血不見 經多經少 夜睡夢多 血色不正 因寒肉氣

肚腹疼痛 四肢無力 經期腹痛 經前錯後 心忙心跳 面黃體瘦 晦滯不行 時常遲經 氣中血海 所得各症

子宮寒冷 癥瘕痞塊 經後腹疼 每月數次 心口疼痛 午後發燒 四肢冷熱 血崩血漏 皆能治之

特長 不加剌引 服之不忌 毫無痛苦 決無副作用

小盒二十付 一元 大盒三十付 五元 ...

奉天市大西城門外舊電車站東頭路南 製造本舖 鶴春藥店

外埠代理 特別優厚 如欲代理 來函接洽

建軍的燦爛金字塔

國兵入營壯行座談會

披瀝盡忠報國決意 發揮衛民偉大精神【上】

小引

時代的火炬、輝耀着大地、那聖潔悄然到滿洲健兒們的心底深處、燃沸了他們胸腔愛國的熱血、激動了他們生命的激流、更反映出他們的希望、與遠遠的前途！

是一個嶄新的記憶吧！康德七年四月十五日國兵法實施威嚴的木鐸聲、震碎了好人不當兵傳統的悲觀念、反喚起新生命熱力的呼應、經過了三年良民精兵的薰冶、終於築成了建軍的燦爛金字塔、繪出國民唯消磨之作誠摯的感謝和祝福、

〝軍人的生活是何等偉大啊！〞這是新生們從內心裡發出衷慕的共鳴，是的！軍生的生活是偉大的，怒馬長嘶利劍錚明、叱咤一聲，風雲變色，豪氣掩八紘、乘長風破萬里浪，這具是英雄本色的生活、誰又能否認不是大兇

談到英雄這响亮亮的名詞、夠多麼激人我們翻開歷史本子、便會發見英雄本無種，男兒當自强、是何等乾脆的大實話，追投筆從戎的班超、轉戰沙漠的馬援忠義參天的關羽氣纏山河的岳飛、那一個不是出堅毅的奮鬥中得來的英雄頭銜、和千古不朽的威名、更看看現代不世之雄的德國元首希特拉、當肩大英雄初展凌雲時、正德國史上最艱險的一段、便是節烟過街的第一次歐戰、窮時他僅是一無名小卒而已卒因其卓越天才、及剛毅魄力、與血和力的苦鬥、竟剷除了幾多魔障、獲得無上成功、解放了祖國、而現出縱橫歐陸今日德意志的雄姿、

際此聖戰決戰之秋、也正是到了英雄展志的年頭、那聖戰必勝和北邊鎭護的重責、便要放到與親邦皇軍攜進的國兵双肩上、本報為激勵這些未來英雄們的沖天壯志、而主辦了有如上述的日時、地址人物、的壯行座談會、在這裡謹向與會者各位、敬獻謝意、

新入營的國兵勇士們！本着你們偉大的抱負、加緊的鍛鍊吧、我們願一面努力於槍後的工作、一面靜聽那最後勝利的凱旋歌聲！

熱意畢露的座談

（時鐘的指針、剛好指到四點、與會者早都緊張的出席過半分鬼不差、說聲開會、便馬上擦燈燃起烟捲巴、放下茶碗、各就各位）

司會　本報爲了給新入營國兵壯行、以今天邀了本市各國的國兵代表、及軍側的諸位、舉開這的是座談會、從現在起就開始、並請郭局長致開會詞、

郭　今天本社主辦的座談會、承軍方蒙處長、劉處長、憲參謀、諸位幾冗賜教、以及新入營國兵代表等、惠然光臨、實不勝光榮欣幸之至、回憶我國建軍之後、建軍徵及三載、在這短促過程中、已徹底粉碎了〝好人不當兵〟的舊觀念、賜與了國民新啓示、皆以當國干城是最光榮的事、而建築了輝煌的建軍史、吾人不禁為建軍前途賀、入營的各位、都是英武卓犖的各位、今天戰乘一堂、希將入營後的抱負率直的談談、使未入營者得以借鏡、並請軍方諸位開誠的說說軍隊中的日常生活、使入營國兵有所遵循使本會成一有機的座談、就請各位發揮偉論、陣述自個人介紹、請代表新開界、為各位壯行、並祝身心健康、

司會　現在開始本格座談、請各位勿拘於階級觀念、作無隔閡的質樸吐露、

日時	三月二十六日午後四時
地址	哈爾濱道裡寶實樓
出席者	
四軍側	劉副官處長、蒙兵事處長、憲參謀
入營國兵代表	王莛、趙文彬、馬茂祥、陳金銘、于士傑、徐永斌、張希齊
本社側	郭編輯局長、于取材部長、譚午緝部長
司會	高劍華
記錄	李東華、張覺先

〝敬稱略〟

談談入營後的抱負

王　（敬禮略）在各歲壯丁檢查的當時、心裏非常惴惴不安、一方面又恐怕失庭環境、一方面還了家去一生最光榮的機會、待到檢查時、承蒙處長的恩典而成全我合格了！眞是感激的了不得之後、家中消事、因國兵合格已迫切而解、我的宿志又依願得償、眞不啻双喜重奏、學生對軍人生活羨慕已久、今次謬膺入營的光榮、決定苦鍛一場、學生是協和會的會務職員、協和會是國家的母體、無論軍官民都應持協和精神而着進、故學生入營的抱負……

寫次本人再代表出席座談會的意味（一）介紹國兵日常生活、（二）國兵美談、（三）國兵美談、各位若是樂聞的話、就請先談談抱負、（誰也不肯先打第一炮、司會的眼球轉了一周大圈子、然後落到王君身上）王先生是建身於協和運動的闘士、對國兵的認識、當然深刻、那麼就先請王君先生談談入營后的抱負、（未完）

要望官民實踐儲蓄

全國今日起展開儲蓄運動

〔新京〕『儲蓄吧！爲了勝利』十六萬億儲蓄運動、即自今一日起迄來年三月末、全國一齊展開、蓋我等儲金乃爲擊滅美英使變成行飛機、戰車、彈丸也、兵士之勞苦此十六億乃須達成、當此十六億儲蓄運動開始、儲蓄中央實踐委員會事務局長、發表二月末之國民儲蓄會結成狀況、而要望此運行結成、即按各省別觀儲蓄會之結成數如左、

	會數	會員數
新京	六、五一六	一四〇、六三六
奉天	一〇、六〇九	四三四、三七四
四平	二、〇二六	三七、八〇〇
吉林	三、二二六	七二、八九八
濱江	二、三三四	五六、八九四
北安	一、一九六	三一、二〇六
龍江	七、六六二	二八四、五七六
牡丹江	一、五五三	五一、五八一
東安	四〇二	一三、六五一
錦州	三、〇六七	五四、一八一
安東	一、〇八七	五三、六三三
通化	七七八	二二、五六七
間島	九二〇	一七、四五五
三江	七三八	一七、五四九
黑河	七八七	九、九八八
興安四省	八一六	二〇、二四七
計	四四、六二〇	一、三七九、四八七

保健股長會議 二十六日舉開

〔黑河〕康德十年度第二回全省各縣保健股長會議、於此提高國民體力、強化保健行政之目標下、已決定自今二十六日午前九時起、共百兩日間在省警講堂舉開、對其兩日間之議事、已規定第一日（二十六日）（一）省長訓示、三、科長致辭、四、指示並注意事項、五、關係科及各機關連絡事項、而第二日（二十七日）則全部爲各縣提議事項云、

第一部第一期 青訓生入所式

〔營口〕市統監部青年訓練所康德十年第一部第一期生徒四十五名入所式定於今日（四月一日）午前十時在同所依左記式次第舉行

記

一、一同入場
二、開式之辭
三、向國旗敬禮
四、國歌合唱
五、國民儀禮
六、詔書捧讀
七、訓詞
八、來賓祝詞
九、生徒宣誓
十、國旗敬禮

義勇奉公隊 各分隊檢查日期決定

〔熱河〕義勇奉公隊街區隊本部爲明瞭管下各分隊之狀況、藉作將來發展之指針、乃自二十六日起、由董區隊長等實施檢查各分隊茲誌其檢查日期及檢查担當者如次、

△檢查日期

頭道牌樓分隊＝三月二十六日午後一時
糧市分隊＝二十六日午後三時
小南門分隊、二十七日午後一時
火神廟分隊　二十七日午後三時
草市分隊二十九日午後一時
潘家溝分隊二十九日午後三時
陝西營分隊三十日午後一時
三官廟分隊、三十日午後三時

△檢查官

董區隊長飯塚副隊長

△輔佐官

千賀副區隊長、吳副區隊長遠島主事、吉岡第一科長、金丸第二科長、高橋第三科長、大和科員、齊科員、陳科員、

科員開須中等學力、及該學三等合格、或有同等學力程度者四月六日考試云、

壯丁適齡申告期

〔撫順〕街公所通告各區牌、爲十年度壯丁適齡申告事、由三月中旬至四月十五日爲申報期、以民國十二年十二月廿五至十三年十二月五日生人者爲適齡、家長偕同本人至街公所申報、値此大東亞聖戰必勝之際、告民均向建設途上邁進、是以申告者頗形踴躍、

國兵入營佳期 各村開壯行會

〔遼陽〕本年度第三期縣下光榮當選之國兵、將于四月一日、就要堂堂入營了、當此大東亞聖戰決意必勝体制下、我滿洲國軍將荷北邊鎭護之一翼在此重大時局之際、第三期國兵、整個脫掉了庶兵的体勢、煥然一新的容、勇躍入營、眞是舉國慶慰、同堪慶視之事也、遼陽縣爲激勵新國兵堅強並爲國干城之決意、茲特通令各街村長、在國兵入營之前、分別開催國兵入營壯行會、盛開講談第三期國兵入民之深意、同時由縣街村長對新國兵致激勵之辭、

照片＝即座談會會場情形

縣分發農產增產通告

〔彰武〕當本年度實施農產物增產收買方策、縣當局以如左之注意事項、向管下各村通滿、促其注意以實踐增產國策

一、本年度農產物之確保以質及量與爲重點、對分擔額之消化、絕對的確保、同時對農民徹底比昨年度一成增收之嚴旨
二、廢耕地一時由村管理責任的耕作
三、關於勞農不足縣及村可資協力
四、對農村生必物資優先的使學生青少年團等動員、並集中的分配、與康德九年度同樣實施
五、先錢制度廢止其方法如次
甲、作付契約的貸與契約本年度於縣長與各牌長間實施之
乙、代替先錢之出貨獎勵金於康德十一年三月末日以前對交易場出貨者於交易場加算代金交付
丙、合作社之農業資金之借給本年度依縣之示順應耕種面斤借與四圓上下
六、肥料之配給從來由合作社配給本年度爲一成增產肥料亦不足縣當注意實行適時調查
七、天災或病蟲害於災後一星期以內査定
八、對間作爲圖達成自村之分擔量
九、爲完成出貨契約量、村屯、牌長有連帶責任、信賞必罰
十、村作成各牌共同出貨計畫表契約量完全實行、本年度較去年使徹底實行出貨
十一、村担當職員討現地實行縣切指導以期確保產量
十二、村職報告於實施經過及指導狀況、日發見大災時當迅速向縣報告

撫順神社四月祭典

（四月三十日午前八時）

〔撫順〕市在四月中、由撫順神社執行之祭典如左

△月次祭典皇軍健勝祈願祭（四月一日午前八時）
△神武天皇祭遙拜式（四月三日午前十時）
△大詔奉戴日戰捷祈願祭（四月八日午前八時）
△鎭魂祭（四月中旬各學校入學式後隨時執行）
△中間祭典國運隆昌祈願祭（四月十五日午前八時）
△靖國神社臨時大祭遙拜式（御親拜日午前十時）
△天長節祭（四月二十九日午前十時）
△靖國神社奉季大祭遙拜式

定例科長會議

〔撫順〕市公署定例科長會議於二十五日午前九時半在該署小會議室開催除關於市聯上補議案加以檢討外、並由後藤市長訓示對官吏並職員之不正事件、決行連座制辦、以期確市政綜合立地計畫、而行事務之協議、致一致之要、以期確保官吏爲使官廳事務之簡捷化、而令市民感受便利起見、結果由四月一日起變更各科執行務、

無線電

四月一日（星期四）
六、〇〇（新京）讀經　六、三〇（新京）體操　七、〇〇（新京）新聞……（以下節目表字跡模糊）

撫順版

撫順市義勇奉公隊 定本年度運動方針

協和義勇奉公隊撫順市統監部、因鑑於親下、緊迫之情勢與總隊之特異性、基於日前明示之中央統監部本年度指示、而急速的完成戰時鄉土防衛任務、其對本年度總隊運動方針、

△組織之整備強化並隊籍之確立

一、營統轄新撫順四個區隊而結成聯合區隊以爲指導訓練之中核機關、
一、以市公署、輕金屬、電電會社結成分隊
一、以其他自体防衛機關隊保持緊密的連繫、而樹立健全的協力体制

△編成各分班與當該地域之區編入急行隊員之隊籍整備而使確立警護動員編成之基礎

△確立警護動員之編成

一、編成完備的常備八種的警護要員滿各人的任務、徹底機能別訓練、以使事態不發生遺漏而確立態勢

△充實裝備

一、基於國家的要請、爲期警護之萬全計、與關係機關協議連繫之下、最少限度使裝備充實

△徹底家庭防護指導

一、編成家庭防護導班、對班組長爲主、努力於消火、救護防毒之教養、對一般組員而行徹底之訓練
一、以指導班監督班、組實施訓練、且由監檢設備資材整備外、並實施査閱及表彰、以使訓練之徹底
一、以每月一回（一日）定爲撫順市防衛訓練日、對全市民實施各種訓練、以使鄉土防衛之意識

爲促完成以上之各項事項、對隊員之訓練以滿系隊員爲對象、基於本年度訓練計畫、以精神訓練爲第一義、實施各種實戰的訓練、而向非常事態途上邁進、以順應確立之体勢、

第二日賽馬成績

△第一競賽第一著一三四圓角、第二著三三圓五角、第三著圓角、著外八圓角、△第二競賽第一著二二四圓角、第二著五六圓角、第三著圓角、著外二三圓角、△第三競賽第一著二二四圓角、第二著圓角、著外一八圓五角、△第四競賽第一著一〇三圓角、第二著一〇〇圓五角、第三著圓角、著外二五圓角、△第五競賽第一著五〇圓角、第二著二四圓角、第三著圓角、著外四二圓角、△第六競賽第一著二五四圓角、第二著三三圓角、著外四二圓角、△第七競賽第一著一七九圓角、第二著三六圓角、著外三八圓角、△第八競賽第一著一九六圓角、第二著圓角、著外一五圓五角、△第十一競賽第一著一二九圓五角、第二著一四圓角、第三著圓角、著外八一圓角、

協和義勇奉公隊 入處課目時間已定

協和義勇奉公隊、本年度第一期訓練生入處式、於四月一日舉行入處式已誌本報、今將本期入處後所定之課目時間、誌之於下、

於四月一日午前十時、由處長及各關係機關出席、舉行入處式、約一時間、於午後一時起、由韓教官行各個教練、約四時間、同六時由青葉講國家之意義、約三十分間、同六時半由蔡講日本語、約半時間、

二日午前八時由永松講防空、約二時間、同十時由武方講防諜、約二時間、午後一時由韓教官行各個教練、約四時間、於同六時由青葉講奉公隊組織、使命、運營、約三十分間、於同六時半由曹講日本語、約三十分間、

三日午前八時由小林講防空、約一時間、內含學科一時間、午後一時由韓教官行部隊教練、約四時間、同六時半由曹講日本語、約三十分間、

（以下各日課目時間略同、字跡模糊）

協和會辦事處 將移至新地址

協和會撫順市本部、鑒於新撫順地區、滿系市民居多、與市本部連絡事務繁雜、因之而設置新撫順地區辦事處、自客歲六月開、成立以來、迄今已將有九個月之歷史、對滿系各分會之自覺氣分、頗覺旺盛、會勢頓行增大、惟在各處成立辦事處時、處址設於新撫順中和馬路六丁目、稍較不適中、因而展開……

鑒及此、由本年度起、經市本部之職員協議之結果、決定遷移至大馬路四丁目同興泰舊址、現已着手動工修內部、計爲職員宿舍六間、講堂四間、辦公室二間、圖書室二間、小會議室二間、擬定於本月中旬後、即可竣工、屆時將正式開始辦理事務、將來新撫順地區之會運動、可熾烈展開

奉公隊學生銓衡巡禮（三）

青葉正幹

即應工作而編成奉仕之羣、有此榮譽的國家鄉土、相關爲自己之家庭、並持有重要使命之奉公隊、基於康德五年七月國務院發布之訓命第九〇號、先在重要都市、漸次而滿於全滿、但以現狀觀之雖自結成以來有幾星霜之經過、許多總隊還有以金錢去雇使用人、且僱傭數者苦力等爲隊員、佔有大部分、最甚者在該當奉公隊者、專門以使用人之商店尤居多數、

協和如何活動、先須訓練、依心身鍛練、而使國民精強國家壯健、換言之即可有強健身體出而活動、與有國民的堅固思想、實現民族協和、不至受敵國之乘機誘引、由心身鍛成而可有實體之部面、

在次防空、其他之災害、保守各自之鄉土、保守鐵道或協力軍人、但軍護之任務、即此奮實的部面、更國家之道路建設、或自己之鄉土或鄉土之建設事業、或配給等等、其他生活方面、勞力奉仕俱實之三部面、次者爲達成此等使命計、須何組織再次練計、以維城繼單位與行政組織、爲對應基本組織與警護之特別技術爲必要者、爲至急之必要、而平素要之於編成之必要、於其他警護編成警護動員……

……

撫順廣告欄

大同電影院　一日起五日止　上海古裝新片　卓文君　主演　下期　風流電魂　電話六一八四番

福興電影院　一日起五日止　上海興華公司　陳查禮偵探片　大破隱身盜　注意下期新片　電話二七二一番

中和園劇場　一日起四日　上海名片　薄命佳人　李麗華　下期　電話五二二五番

大新洋行　營業種目　煤炭代用　腹地　車軸油　專門販賣　撫順市西七條通六四　電話五四四四番

印刷機　興農實業公司　大連市日新街三二番地　電話三、二三〇六番

蜂種　春雛分讓　萬泰農場　連京線太平山驛前　目錄贈呈附郵四分

胖腫　單腹脹　特效藥　腫脹雙消散

罹患年久的淋病與婦人病（赤白帶症）　一劑八圓四角　▲百發百中　▲保能斷根　▲永不再犯　患者諸位請速服用

百發百中永久根治神効被藥　京城　都藥房淋藥

曉曉好評　本舖……　合資會社都藥房　都藥房　奉天小西區惠工街四段五〇　全滿各埠均有代售

肺病救星

延年百油燈招推銷處　全國商號勿失良機　新京百油燈製作所啓

感謝靈藥

敬啓者敝人張玉珩自幼充商遲眠早起又兼食不宜時……感謝人奉天皇姑區張玉珩謹啓

盛世無雙　治梅聖藥　新坦霸爾散

効力優秀、大批生產、使用簡易、價格最廉。新坦霸爾散係環球馳名之最優秀製劑驅黴効力之超群無與倫比爲一切臨床醫家諸位所賞用無不讚稱。主治　本劑治療各期黴毒並由黴毒而起之種種隨伴症狀與豫防克奏偉効、再對於脊髓癆、麻痺性痴呆、回歸熱由一般黴毒而來之疾患、瘧疾、鼠咬症、瘴氣熱、熱帶毒症等、奏効更著。（文獻函索即寄）

第一製藥株式會社　滿洲第一製藥株式會社　代售所　各地大藥房均有

五淋白濁　靈藥　特靈伯爾

五淋白濁、只以內服、立即痊癒、一瓶斷根、克奏神効。特靈伯爾之出現、咸推實爲可比於六〇六號之大發見、蓋至今殆無特効藥之丹毒、敗血症、產褥熱以及化膿性諸疾患亦確實奏効、一兩日內即迅速下熱、使患者有起死回生之感、誠奏効如神故也。又對於難治之淋疾、內服後兩三日、尿即清澄、病症漸痊癒、決非一般他藥所能及、且對於腎盂炎、膀胱炎、化膿性淋巴腺炎、口峽炎、感冒、扁桃腺炎、肺炎等、効力可靠、無與倫比。

第一製藥株式會社　滿洲第一製藥株式會社　代售處　各地大藥房均有

欽派侍從武官臨席
軍需生卒業式鄭重舉行

【新京】依國軍陸軍軍需各機構之新制度、第一期滿系生徒卒業式、是蒙皇帝陛下御差遣之侍從武官田宏鯤中校臨席三十一日午前十時、於東五馬路之該校舉行、是日田侍從武官午前十時五分、到該校、受校長吉永安少將之狀況報告、繼而有優等生王嘉仁君、(安東市興隆街九二出身)之以「由鐵鋼資源見到之日滿不可分」為題卒業演講、然後入於卒業證書授與式、由吉永校長向國井遂長授與卒業證書、由田侍從武官、對優等生王嘉仁君、授與恩賜錶、十一時四十分開祝宴、卒業生〇〇名皆以軍需官而行配屬、

戰時下增產總動員
由今日起展開增產強調期間

【新京】以戰時下重要物資之銅、鉛、亞鉛飛躍的增產為目標、在經濟部並非鐵金屬工業懇談會、共同主催之下、由月之一日起、至六月末日止、亙三月間、展開增產強調期間、當此增產強調運動之展開、非鐵金屬工業懇談會、二十九日舉開官民協力懇談會、要望各方面之協力、將印製宣傳用之宣傳畫、小冊子等、向各方面頒布使銅、鉛、亞鉛之重要意義滲徹底並由四月末起、至五月初、由政府開催會社、以激勵班向現地派遣、且下欄立具體的計畫中、在增產強調期間前、以期增產將準備萬無遺憾、參加此增產運動之礦山、全滿共為有四十礦山工精錬所、增產期間終了後、對於特優良者、經濟部大臣施以表彰、

外食券制實施
將改正米穀分配定量

【大連】為圖決戰下米穀配給之適正化、關東州亦與滿洲國步調相同、由四月一日起、實施外食券制、而由五月一日之米穀切符更新期、將米穀月分配定量加以改正依外食券制之外食券、有普通外食券、特別外食券、團體外食券、軍人外食券之四種類、所有關東州及滿洲國各地通用、四月一日以降、無論關東州及滿洲國各地之若何飲食店、旅館、病院等、若不以外食券引換、則不能食用米飯、但列車食堂、驛構內食堂、埠頭食堂等可屆、仍如以前、不持外食券、仍可食用米飯、就中普通外食券、受米穀配給者個人在飲食店、旅館或病院等就食時使用、特別外食券凡由州內及滿洲國以外之日本人旅行者、及米穀生產者等、由在州內及滿洲國內旅行時、受交付者用之、團體外食券、係普通外食券、特別外食券使用者結成團體旅行時用之、軍人外食券、係陸軍之現役軍人、軍屬及家族使用之、四種類之外食券、一張皆為百瓦、粳米四十瓦、雜穀十瓦、小麥粉五十瓦、米張時總量可食五十瓦是以普通外食券希望者、將家庭用米穀購買票、持赴指定米穀販賣店、將月間分配定量、加以限度、受希望數之外食券交付、旅行者中宿泊於相識者家中者由鄰組向在旅店宿泊者、由旅館分別向宿泊地之行政官廳報告、與旅行證明書一同受外食券之交付、團體旅行者、將與人數同量之團體外食券、依普通、特別之兩外食券同樣手續、由米穀配給組合交付之、依軍人外食券由軍人蓋印、與普通外食券同樣、海軍之軍人軍屬、亦使用普通外食券、特用外食券時、對於特別外食券以外之軍用者由米穀分配定量、外食券一組(十枚)以米六百瓦、雜穀二百瓦之比率而扣除之、然外食券發行時、普通軍人外食券、皆可購入米穀、五月一日起、實施之月間分配定量、改正為一歲=二歲三瓩、三歲=六歲六瓩、七歲=十瓩、十一歲=二十五歲十二瓩、二十六歲=四十歲十二瓩、四十一歲=六十歲十一瓩、六十一歲以上九瓩、

滿洲銀行協會
開理事會並總會

【新京】滿洲銀行協會隨同滿洲金融協會之設立、發告解散、新設滿洲普通銀行協會此解散措置、三十一日午前十一時、在中銀會議室舉開理事會、關會長島名新京銀行頭取常務理事市川奉天商工銀行取締役以下全理事十名出席、對於本會解散之件、會員總會招集之件、清算人選任之件、分別加以附議決定後、即行散會、繼之午後二時舉開會員總會由中銀、興銀、横濱正金、東拓、大興公司、滿本證券、商工金融合作社、交通銀行二十四行之各代表出席對康德九年度及十年決算之件、本會解散之件、清算事報告之件、分別附議後、發表解散宣言、至午後三時而散會矣、

協會目的事業

【新京】滿洲銀行協會、於三十一日舉開之會員總會遂至發展之解消、而為普通銀行之會員、成立滿洲普通銀行協會、而為滿洲金融協會之一員、以圖普通銀行業之能一體的發揮、滿洲普通銀行協會之目的並事業如次、
一、本會為國內普通銀行業之健全一體的發揮、且以普通銀行業協力國策遂行為目的、
一、本會以國內設有本店之普通銀行組織之、
一、本會實行左列所揭之事業、
(1)關於政府金融施策、及對滿洲中央銀行之事業協力、
(2)關於普通銀行業之運營調整、
(3)促進普通銀行業與產業關係之緊密化、
(4)關於普通銀行業之調查及研究、
(5)其他達成本會之目的之必要事業。

照片說明
南滿地區的壯丁、三十一日、在奉天市公署前集合、點名以後、是夜、分宿於各宿舍、照片即荷鄉土榮譽於一身的第三回國兵之壯丁、

強化增產徹底防水
開發遼河建設堰堤

【四平】每年雨季後之氾濫對於農產增產及其他有重大的障碍頗大故對東遼河之綜合開發計畫於省方面節節準備進行中並由政府之諒解由本年度起以總預算八千萬圓十年計畫開始興工、其第一段興工者即於梨樹縣及雙遼開發、省三日午後二時起在省公署與關係各機關舉開懇談會、說明計畫要綱、遂行協議懇談、並須加以協力、由於該開發、於農產四平省賦課、以求戰時增產之完璧、自然建設新立屯堰堤開發水田五萬町步、水源地之成等之巨大成果頗堪期也、

電電放送劇本 當選者已發表

【新京】滿洲電電放送部、懸賞募集中的職場劇團用放送劇腳本、應募作品達到一百四十六篇(內中、滿洲側一百二十八篇、日本內地側十八篇)之多數、經審查結果、當選一篇(賞金五百圓)、已決定為國崎重太郎(東京市)的「發動機快調」又採用候補(賞金三百圓)、選定為「裂見的誕生」(岩本大刀雄=新京)和「遠地的呼聲」(櫻井成忠)兩篇此等諸作品、最近就將由適當的職場劇團、分別放送、

改正遺失物法

【撫順】由於遺失物法中一部改正、而撫順警務廳公布其改正條項以第八條、第十二條、第十八條第二項、第十九條第三項之期間而行短縮、依此對從來受物件之返還者、又基於法令在私所有或所持遺棄物件在警察官署差出之以六個月以內請求返還、對其物件認為喪失權利、且對物件之返還者或物件所有權取得者、由警察官署請求物件引取在一個月以內不引取時、亦認作喪失權利、更對埋藏物由公告之日起、在三個月以內而所有者不知時、由發見取得其所有權

向增產戰力總進軍
省下市縣聯均圓滿閉幕

以農產物、並滿工增產為中心議題、自三月下旬、起在奉天省下市縣聯合協議會、至明三十一日之鐵嶺縣暨城縣為止、七市十四縣收得圓滿的成果、省下市縣聯全日程已終止矣、市縣聯盛行上達之民意、及映省政、為戰時下滿洲國中樞的存在、以涸奉天省之宣德達情、省縣合協議會大體於五月下旬舉開、

蘋菓增產 驅除害蟲

【大連】州農林課、關於昭和十八年之蘋果之增產、研究設意計策中、因昭和十七年之年產約為四百萬貫、所以昭和十八年度以年產約六百萬貫為目標、充分為蘋果增產將來之後、對於良果蘋果園實行徹底的整理外、因昭和十七年度被害數甚為巨大所以方置重點於害蟲之驅除、並謀其技術的改善、

普銀協會發會式

【新京】滿洲普通銀行協會發會式、卅一日午後五時、在中銀俱樂部舉行、於政府側阮經濟部大臣、會員側全滿普通銀行代表者卅四名及其他各種金融機關代表者五十餘名出席之下、由笠井會長披瀝協會創立趣旨、並布普通銀行機能、資質之向上之協會側之覺悟、以後為阮經濟部大臣祝辭、關金融協會會長祝辭、至午後七時閉會、

二次大東亞文學者大會
定本年十月在東京舉行

【東京】由大東亞共榮圈諸地域內招請代表的文學者與日本代表者會集一堂、談論文學的協力方法、同時、為使世界認識日本文學之擴大、此規模起見、而由大日本文學報國會主辦之下、在客年秋、舉行第一回大東亞文學者大會、其成果之收穫極為巨大、故本年、復擬於今秋於十月三日至十八日之十五日間、在東京開第二回大會、文報側本年度要望滿洲、中國、安南、泰、菲律賓、印度尼西亞、馬來、緬甸等、軍政各諸地域悉有一名參加者、今正與軍當局進行交涉中、其第二回大會中心議題大體如下、
一、昂揚完遂大東亞戰爭建設共榮圈之理念、及實踐協力方法、
二、確立大東亞文學之雄及檢討其本質、
三、報告共榮圈內之文學者之活動、

為使民生安定
近將實行地區配給制

【新京】基於物品販賣業統制要綱之地區配給制、新京既已實施一部、而近於奉天、哈爾濱以及全滿市街、亦將實施、新京市公會擔當地區配給制實施之實務事務、在經營之整備新組經營、互在小賣商之營業、是以為之、調查小賣商店之過去經營、自去年末、迄本年一月調事項之審議、於二十七經濟區域、選定配給店而充分考慮業者直接所受之影響、由多角經營、使其程度改為專業化、更對商品之購進、與以均衡之適當最初著手為小麥粉、米(第一類)火柴、鹽、砂糖、味之素、豆油及白絞油、罐飾(第二類)日本酒及啤酒、(第三類)等九種之指定、而以為米先來漸及其他商品、收有良好成績、當初對商店之選拔、京立有主要之案、即為考察實情、商以直接所影響、而對者、商工相談所任、將施之理之商品選拔整理然後由該制度之實施、調查業者直接並不受有重大影響、故商工公會今後基於業態調查、適限經營調查等、而謀辦理商品之均衡、又由辦理商品之減少、而有轉廢業之者、若則於廢業之處置、或由市當局支與更正資金、又現在未達適正店舖數之區域中、將擬處其他商店之移入、

啟發蒙古文化
進行組設蒙民振生會

【札蘭屯】蒙古人以強烈之意志繼起北邊鎮護之重責、以協力於大東亞共榮圈建設、同時為圖蒙古人文化之啟發、以興安北南省內之蒙古人農民為對象、組織財團法人蒙民振生會創立之議、在東北龍江三省官民之間早已進行、三月卅日於興安東省官吏會館、由興安東北二省關係者三十餘名參集、開創立發起人會、設立計畫、收支預算、定款等議、創立趣意書、業件等、關於該會設立向政府並興安局、提出其設業、請求承認、支部預算、昭和十八年度豫算、為九萬八千四百圓、與前年度比較、增加六千四百圓此乃因會員之增加也、新年度事業、為蒙民家畜生活刷新、置重點於畜種改良更生、不用品交換等之各種講

冷仙洲棄暗投明
努力建設新中國

【青島】一月中旬吳化文將軍參加和平陣營為契機、隨着中國參戰後之新情勢、蒙已接踵來參加和平陣營、然於南方屯墾將和平地域之擴系、保第二十六團長冷仙州最近以三百五十名向〇〇部隊請求歸順、冷仙州、民國十四年由保定軍官學校卒業、三十年任保安第二十六團團長、以至現在、但歸順部隊大部分悉為優秀戰士、故大使之歸農北他一部擔任確保治安之第一線上之重任、又冷仙州、近將以〇〇自發團長名義、開始新發足矣、

日華軍協力以殲敵
長江北岸渝軍潰敗

【上海】揚子江北方岸地區的日本陸軍諸部隊、和國府軍相協力、到處捕捉殲滅敵集團、迄二十八日、卓舉戰功如左
蘇淮地區、洪澤湖東北方六塘河附近捕捉殲滅集結之新四軍第六旅、敵遺棄死體三百三十、捕虜二百八十五、重機一、步槍八十、輕機五、洋砲二、手槍四、
宿縣地區(徐州南方)北方在宿縣附近、捕捉殲滅敵王七仲連部隊約三千、敵遺棄死體三百三十七、捕虜六、步槍百〇三、
巢湖南岸地區
掃蕩巢湖南岸戴家橋附近新四軍第七師、敵遺棄死體五百六十三、捕虜九十、步槍四百六十四、
淮南戰鬪
在湯渠東方、攻擊新四軍五百、敵遺棄死體五十四、捕虜一、
蘇州四周地區
常州西方地區、掃地下潛入團、敵遺棄死體四十四、捕虜三十六、步槍三、

國婦幹事會

【大連】國婦大連支部、二十二日午後一時三十分、於市役所議員控室、開催定例幹事會、審議昭和十八年之

春季宜重衛生 應宜改善廁所

【黑河】街內居戶及各商店之廁所均設置於臨街之處、並不加以遮掩、穢物暴陳冬季尤可、惟今後日漸融凍、至春暖花開、則穢氣四溢、行人皆掩鼻不但對衛生有碍並對市街之美化上亦不雅觀、此不良之廁所、尤以陽希衛生當局有以督促使其改善修理、

修養識員素質 實施短期訓練

【遼陽】縣協和會本部、為謀新採用之各部職員素質修養、及勤續能率增進起見、茲由昨廿六日起、在縣本部講堂、(受講者十二名)實施短期訓練、每日在午后三時起、(二小時)

為謀蓖油增產
發行傳單配佈各縣

【黑河】蓖麻子油乃為航空飛機時必需之用品、於此近代戰爭期間對蓖麻子油之價值甚為國家特別重視、務以貢獻於大東亞戰爭之完遂計、故此協和會黑河本部乃奉中央本部及興農部當局之指示、近已印製大批蓖麻增產傳單、分發管下各縣、飭令轉心宣傳指導用資應送民之注意、同時並定於四月起由省下各鄰組向住戶分發蓖麻種子、以期以五月為始全國鄰組各戶一齊播手栽種、待至秋成收穫後、再行由鄰組以集一起、以縣本部為單位向國家獻納茲將省本部向各縣所配佈傳單所載蓖麻栽種須錄誌於後
〇我們大家都種蓖麻吧!
一、(戰爭得勝利)蓖麻是最要緊的東西、……所以我們大家一戶栽種十株為國盡忠吧。
二、(蓖麻栽種方法)種子是由鄰組領取的、自四月下旬至五月上旬、把土地耕起來後下種子、每隔約二尺的地點刨一穴、下種三四粒、為栽種兩棵以上的時候、播的時候要離約二尺、下了種子以後要按上二寸細碎的土、乾燥時候要時時灑水、如此進行平均經過三十日後必發芽、六月下旬要長五寸左右時候、實行檢苗只留下根苗一棵可也、六七月間再行……
八月間莖葉茂盛時候、非常值得觀賞的、自八月下旬至九月上旬初生的果房變為褐色、然後生出果板時隨實行摘果、第二次果房成熟時、再行摘果、自九月下旬至十月中旬間將莖由根部下來、再將殘餘成熟的果房、實行第三次採果、最後將摘下來的果、於日光下曬乾後、用木板或竹板磕落法使其脫粒。
四、(獻納蓖麻命錢之能回家)採取的蓖麻子於鄰組收集一起獻納的、按個人的獻納數量支付命錢、並對於獻納……

綜合監察定期實施
監察計劃要領業已規定

【柳河】為使縣下一元明朗化乃於各機關事務上向上支並簡潔監察實施、……各種之事項、
一、行政班
四、亨通村村公所警察分駐所、
三、白蒿村村公所警察分駐所、學校徵稅駐在所、
五、安鎮村村公所警察分駐所、學校徵稅駐在所
六、大通溝村村公所、警察分駐所、學校
七、大荒溝村村公所、警察分駐所、學校
下記之各機關實施一部監察、
一、柳河街村公所管理所、公醫、屠宰場
二、三源浦街村公所管理所、公醫、屠宰場
三、孤山街村公所管理所、公醫、屠宰場
四、向陽村村公所徵稅駐在所、管理所、公醫
綜合監察事項
一、綜合班
△御容及詔書奉安狀況△建國精神、體得△政務計劃及實施狀況△執務能力之良否△良心把握及民眾處遇之狀況△人事之賞罰及教養訓練之狀況△職員服務紀律監督及統御之狀況△職員之配置及事務分配之適否△部內融和及與關係機關聯絡協調之良否△法律及命令通知之徹底否及實行並確認之狀況△文書官印保管狀況及簿冊編纂整理狀況△機密書類處理並防諜施設狀況△各種統計整理狀況、
二、財務班
一、稅務關係△國省縣稅賦徵收處理狀況△土地執照之發給處理狀況△徵稅駐在所之執務狀況△徵收手續之適否△報稅申告狀況
二、理財關係△貸款之貸出回收之狀況△土地課稅台賬整備之狀況△縣有財產管理之狀況△清文錢務處理狀況
三、實業班
一、農務關係△農產物增產出荷督勵狀況△收穫高預想調查並調查實施狀況△委託採種圃生產種子處理之狀況△屬工品增產並統制之狀況
二、林務關係△造林實施之狀況△山火防止之狀況△關於伐採之狀況△苗圃經營之狀況△街村有林設定之狀況
三、商工關係△一般生活必需品配給實施事項之狀況△特別配給實施狀況△生產消費委員會運營狀況△糧穀配給實施狀況
四、開拓關係△水田造成管理狀況、
四、警務班
……

四平新報 五月二日發刊

【四平】全滿最初之純農民報紙將在四平省誕生、四平省為戰時農產物增產之完遂、獨立發行農民報紙之計畫、經弘報處、國通、康德新聞社等討議之下安於宣詔紀念日發刊題名為「四平新報」為週刊、由康德新聞社發行、此報紙之特色、以農村為對象、活用省市縣機構之下部組織、向村屯頒布之末端透徹、確立配給組織、

奉天城內鐘樓南
電話四三九二一番
郭氏醫院
產婦人科 小兒科
晝夜接產
院長 女醫學士 郭李松林

職員出號聲明

印鑑遺失聲明

人工孵化研究 函授員

解散公告

支票失遺聲明

聲明

悅離調係

緊要聲明

緊要啟事

仁和祥種雞場
春雛大分讓

組合成立公告
啓者二月九日創立之本組合業於三月二十六日登記完了正式成立特此公告
再者滿洲印刷工業聯合會於同日解散爾後關於該會事項於該會清算事務所辦理是荷
康德十年三月二十七日
社團法人 滿洲印刷工業統制組合
新京特別市長春大街一〇六(京ビル)
電話本局 二一六一二四番

募集
一、組立工、旋盤工、製罐工、鍛冶工、鑄物工、木工、容接工、電工、雜務工、以上見習工
一、見習期間 六個月
一、募集期間 自康德十年三月十五日至康德十年四月十五日
一、宿舍 備有
一、待遇及其他面議決定之
有希望者攜履歷書及像片至本社勞務課接洽
奉天市皇姑區大寶街四段
滿洲車輛株式會社
電話 二一二八一一番

水道瓦斯補修處之委託廣告
南滿洲鐵道株式會社 撫順炭礦
昭和十八年三月三十日

中山大裁縫 富連成班
乾坤鬪法

北京命相神算雲遊奇子

相士神靈子到奉

初學期 開始四月一日
日本語
日滿專門書院

婦女白帶藥
奉天市小北街 永積堂藥店發售

滿文 助產學講習錄
滿洲助產學講習會

羊癇瘋。癲狂病 五癇通靈丸
賽湧泉下奶藥
欣榮堂厚記

普明醫室經售
專治遺精滑精
奉天市大西關大什字街口路北

安坤丸
調經
主治
安坤丸是治療婦女經血不調的急效藥
安坤丸服三四日後有不可思議的效驗
婦女救星 安坤丸
製造本舖 鶴春藥店

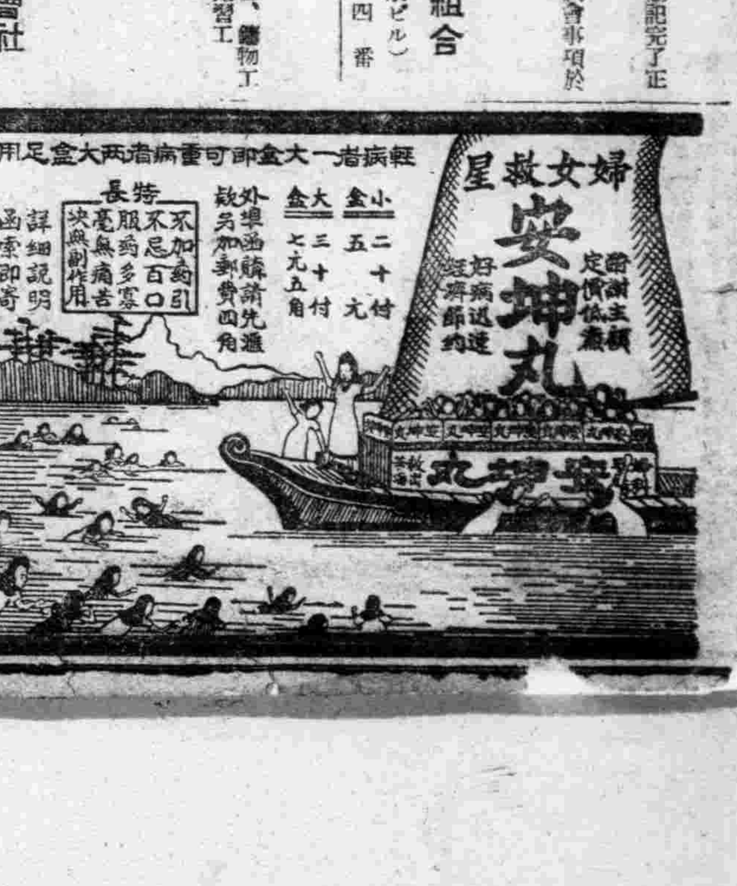

建軍的燦爛金字塔

國兵入營壯行座談會

披瀝盡忠報國決意 發揮衛民偉大精神【上】

小引

時代的火炬、輝耀着大地、那聖戰貫澈到滿洲健兒們的心窩深處、燃沸了他們胸腔愛國的熱血、激動了他們生命的激流、更反映出他們的希望、與遠遠的前途！

是一個嶄新的記憶吧！康德七年四月十五日國兵法實施威嚴的木鐸聲、震碎了好人不當兵傳統的惡觀念、反響起新生命熱力的呼應、經過了三年良民精兵的薰治、終於養成了建軍的燦爛金字塔、槍後國民唯有對之作誠摯的感謝和祝福。

〃軍人的生活是何等偉大啊！〃這是新生們從內心裡溢出衷熱的共鳴、是的！軍人的生活是偉大的、怒馬長嘶、利劍錚明、叱咤一聲、風雲變色、豪氣掩八紘、乘長風破萬里浪、這只有英雄本色的生活、誰又能否認不偉大呢

談到英雄這個亮亮的名詞、够多麼淒然人、我們翻開歷史本子、便會發覺英雄本無種、男兒當自強、是句蒼砲的大實話、如投筆從戎的班超、轉戰沙漠的馬援、忠義參天的關羽、氣概山河的岳飛、那一個不是由堅毅的奮鬥中得來的英雄頭銜、和千古不朽的威名、更看看現代不世之雄的德國元首希特拉、當青大英雄初展凌雲時、正德國史上最艱險的一段、便是瀰慢遍佈的第一次歐戰、那時他僅是一無名小卒而已、卒因其卓越天才、及剛毅魄力、與血和力的苦鬥、竟剷除了幾多魔礙、獲得無上成功、解放了祖國、而現出縱橫歐陸今日德意志的雄姿。

際此聖戰決戰之秋、也正是到了英雄展志的年頭、那聖戰必勝和北邊鎮護的重責、便要放到與親邦皇軍攜進的國兵雙肩上、本報爲激勵這些未來英雄們的沖天壯志、而主辦了有如上述的日時、地址人物、的壯行座談會、在這裡且向與會者各位、敬獻謝意、

新入營的國兵勇士們！本着你們偉大的抱負、洶緊的鍛鍊吧、我們願一面努力於槍後的工作、一面靜聽那最後勝利的凱旋歌聲！

司會 本報爲了給新入營國兵壯行所以今天邀了……

熱意畢露的座談

（時鐘的指針、剛好指到四點、與會者早都緊張的出現、連半分也不差、設聲開會、便馬上擺掉烟蒂巴、放下茶碗、各就各位）

郭 今天本社主辦的座談會、承軍方蒙處長、劉處長、憲參謀、諸位撥冗賜教、以及新入營國兵代表等、蒞然光臨、實不勝光榮欣幸之至、同懷我國將軍之後、建軍僅及三載、在這短促過程中、已徹底粉碎了〃好人不當兵〃的惡觀念、賜與了國民新啓示、皆以爲國干城是最光榮的事、而建築了輝煌的建軍史、吾人不禁爲建軍前途賀、入營的各位、都是英武卓越的青年、今天歡聚一堂、希將入營後的抱負率直的談談、使未入營者得以借鏡、並請軍方諸位開誠的說說軍隊中的日常生活、今入營國兵有所遵循、使本會成一有機的座談、就請各位發揮偉論、傳便向國人介紹、請代表新聞界、爲各位壯行、並祝身心健康、

司會 現在開始本格座談、請各位勿拘於階級觀念、作無隔閡的直學吐露

其次本人再交代幾句座談的範圍、一、入營后抱負、二、介紹國兵日常生活、三、國兵美談、各位若是贊同的話、就請先談談抱負、（誰也不肯先打第一炮、司會的眼球轉到了一個大圈子、然後落到王建身上）王先生是挺身於協和運動的鬪士、對國兵的認識、當然深刻、那麼就先請王建先生談談入營后的抱負、（未完）

談談入營後的抱負

王（嚴肅地）在客歲壯丁檢查的當時、心扉中常惴惴不安、一方面爲了家庭環境、一方面又恐怕失去一生最光榮的國兵合格的機會、待到檢查時、承蒙處長的恩典而成全我合格了！眞是感激的了不得、之後、家中消事、因國兵合格已迎刃而解、我的宿志又依願得償、眞不啻双喜重奏、學生對軍人生活羨慕已久、今次膺入營的光榮、決定奮命一場、學生是協和會的會務職員、協和會是國家的母体、無論軍官民都應持協和精神而奮進、故學生入……

日時 三月二十六日午後四時
地址 哈爾濱道裡宴賓樓 〃敬稱略〃
出席者
軍側 劉副官處長、蒙兵事處長、憲參謀
入營國兵代表、王建、郝文彬、馬成洋、陳金銘、于士傑、徐永斌、張希賢
本社側 郭編輯局長、于取材部長、譚午朔部長
司會 高劍華
記錄 李東華、張寶光

要望官民實踐儲蓄

全國今日起展開儲蓄運動

【新京】「儲蓄吧！爲了勝利」十六億儲蓄運動、即自今一日起迄來年三月末、全國一齊展開、蓋我等儲金乃爲擊滅美英作變成行飛機、戰車、彈丸也、兵士之勞苦、比十六億必須達成、當此十六億儲蓄運動開始、儲蓄中央實踐委員會事務局長、發表二月末之國民儲蓄會結成如次、而要望此速行結成、即按各省別觀儲蓄會之結成數如左、

	會數	會員數
新京	六、五一六	一四〇、六三六
奉天	一〇、六〇九	四三四、三七四
四平	二、〇二六	三七、八〇〇
吉林	三、二二六	七二、八九八
濱江	二、三三四	五六、八九四
北安	一、一九六	三一、二〇六
龍江	七、六六二	二八四、五七六
牡丹江	一、五五三	五一、五八一
東安	四〇二	一二、六五一
錦州	三、〇六七	五四、一八一
安東	一、〇八七	五三、六三三
通化	七七八	二二、五六七
間島	九二〇	一七、四五五
三江	七三八	一七、五四九
黑河	七八七	九、九八八
興安四省	八一六	二〇、二四七
計	四四、六二〇	一、三七九、四八七

保健股長會議 二十六日舉開

【黑河】康德十年度第一回全省縣保健股長會議、於二十六日午前九時起、共計兩日間在省講堂舉開、對於提高國民体力、強化保健行政之目標下、已決定自今二日間之議事、已規定第一日（二十六日）爲一、省長訓示、二、三、科長致辭、四、指示並注意事項、五、關係科及各機關連絡事項、而第二日（二十七日）則全部爲省縣懇談事項云、

義勇奉公隊 各分隊檢查日期決定

【熱河】義勇奉公隊街區隊本部茲明照管下各分隊之狀況、爲作將來發展之指針計、乃自二十六日起、由董區隊長等實施檢查各分隊、茲誌其檢查日期及檢查擔當者如次

△檢查日期

頭道牌樓分隊＝三月二十六日午後一時

糧市分隊＝二十六日午後三時

小南門分隊 二十七日午後一時

火神廟分隊 二十七日午後三時

草市分隊二十九日午後一時

家溝分隊二十九日午後三時

陝西營分隊三十日午後一時

三官廟分隊、三十日午後三時

△檢查官

董區隊長、飯塚副隊長

△輔佐官

千賀潤區隊長、吳副區隊長、遼島主事、吉岡第一科長、金丸第二科長、筒腳第三科長、大和科員、齊科員、陳科員

壯丁適齡申告期

【懷德】街公所通告各區……須中等學力、及諸學三等合格、或有同等學力程度者四月六日考試云、

國兵入營佳期 各村開壯行會

【遼陽】本年度第三期縣下光榮當選之國兵、將于四月一日、就要堂堂入營了、當此大東亞聖戰決意必勝体制下、我滿洲國軍肩荷北邊鎮護之一翼、在此重大時局之際、第三期國兵、整個脫掉了寮兵的休勢、煥然一新陣容、勇躍入營、實是舉國騰歡、同堪慶祝之事也、遼陽縣爲激勵新國兵堅強並爲國干城之決意、茲特通令各街村長、在國兵入營之前、分別開催國兵入營壯行會、慶祝紀念、廣播講談第三期國兵入營之深意、同時由縣街村長對新國兵致激勵之辭、

第一部第一期 青訓生入所式

【營口】市統監部青年訓練所康德十年第一部第一期生徒四十五名入所式定於今日（四月一日）午前十時在同所依左記式次第舉行

記

一、一同入場

二、開式之辭

三、向國旗敬禮

四、國歌合唱

五、國民儀禮

六、詔書捧讀

七、訓詞

八、來賓祝詞

九、生徒宣誓

十、國旗敬禮

照片＝即座談會會場情形

縣分發農產增產通告

【綏武】當本年度實施農產物增產收貨方策、縣當局以如左之注意事項、向管下各村通過、促其注意以實踐增產國策

一、本年度農產物之確保以買及量認爲重點、對分攤額之出貨、絕對的確保、同時對農民徹底比昨年度一成增收之要旨

二、廢耕地一時由村管理實任的耕作

三、關於營農不足縣及村可資協力

四、對農村生必物資優先的並集中的配給、與康德九年度同樣實施

五、先錢制度廢止其方法如次

甲、作付契約的貨契約本年度於縣長與各牌長間實施之

乙、代替先錢之出貨獎勵金於康德十一年三月末日以前對交易場出貨者於交易場加算代金交付

丙、合作社營業資金之借給本年度依縣之示順應額種百斤借與四圓上下

六、肥料之配給從來由合作社配給本年爲一成增產因物資不足縣特注意實行適時調查

七、天災或病蟲害於災後一星期以內查定

八、對間作應達成自村之分擔量

九、爲完成出貨契約量、村實裝契約了同時向縣報告

十、村作成各牌共同出貨計畫使徹底實行出貨、牌長有連帶責任、信賞必罰主義實行連帶制本年度較去年使徹底實行

十一、村相當職員對現地實行嚴切指導以期確保正確數目發見大災時當迅速向縣報告

十二、村應報告實施經過及指導狀況

撫順神社四月祭典

【撫順】市在四月中、由撫順神社執行之祭典如左

△月次祭典皇軍健勝祈願祭（四月一日午前八時）

△神武天皇祭遙拜式（四月三日午前十時）

△大詔奉戴日戰捷祈願祭（四月八日午前八時）

△勸學祭（四月中旬各學校入學式後隨時執行）

△靖國神社臨時大祭遙拜式（四月十五日午前八時）

△中間祭典國運隆昌祈願祭（御親拜日午前十時）

△天長節祭（四月二十九日午前十時）

△靖國神社春季大祭遙拜式

定例科長會議

（四月三十日午前八時）

【撫順】市公署定例科長會議於二十五日午前九時半在該署小會議室開催除關於市擊上種議案加以檢討外、並由後藤市長訓示對官吏並職員之不正事件、決行適當處辦、以期檢後官吏免去上下一致之恥、關於市政整合立地計畫、而行事務之簡捷化、而爲使官廳事務之簡便化、而令市民感受便利起見、將行改變更各科執行務、結果由四月一日起實施

無線電

四月一日（星期四）

新京 六、〇〇（新京）國民體操 六、三〇 國語講座（新京）報時 新聞 歌謠 ……

分科懇談要務紛解 議員精神熱烈緊張

市聯於全體振奮狀況中閉幕

【鞍山】鞍都市聯最終日之卅日、在市公署二階、分別舉開三分科懇談會、第一分科會、（民政關係）在會議室、第二分科會、（經濟關係）在市長室、第三分科會（厚生宣化關係）在行政處長室、自午前九時、即開始分別懇談、總計懇談議案廿五件、各協議員皆精神振奮、非常緊張、惟需時兩小時餘、各議案乃全部懇談終了、

午後情形

正午宣告散會、休息一小時、晝食、於茲午前之部、乃告終了、繼續於午後一時再開、首先由議長報告分科懇談會經過、及協案協議經過報告計上程議案十六件、市本部向省聯提出者四件、市本部五件、解決七件之後、報告省聯協議員候補者、計當市出席省聯定員四名、日系三名、中島實、岡田貞雄、立花寬、滿系一名、祝維武、外預備者加藤功外三名、繼之、乃由與會議員致詞後退席、及協議員代表宣誓、於茲散會、繼續舉行閉會式、由宮崎書記長、作閉會宣言、繼續由都中市本部長、對全體協議員、授與參加證及致詞、繼之、則全體起立、三呼滿洲帝國萬歲、大日本帝國萬歲、滿洲帝國協和會萬歲、於茲集結卅萬市民總意之鞍山市聯、乃於歡呼聲中、圓滿閉幕、

分科懇談會內容

第一部 民政關係

第一號 交通道路新設、及補修並整備下水道之件、

第二號 街村施設要望之件、

第三號 公園及綜合運動場設置要望之件、

第四號 安陽街並宣化街路樹栽植要望之件、

第五號 學校林設置委員會組織之件、

第六號 衛生思想之普及徹底並設備改善要望之件、

第七號 郵政代辦所設置要望之件、

第八號 市之教育施設擴充對其計劃組織當設主幹機關之件、

第九號 夜間中學校及專門學校開設之件、

第十號 關於幼稚園增設要望之件、

第十一號 關於決戰下全國諸機關之勤務時間統制之件、

第十二號 關於孤寡貧民救濟之件、

第十三號 義勇奉公隊準於遂行任務中發生殉職之情形並希以市葬辦理之件、

第十四號 瓦斯新設要望之件

第二部 經濟關係

第十五號 關於住宅緩和策之件、

第十六號 關於浮動資金剩餘購買力順收之件

第十七號 關於各種同業組合合理化之件

第十八號 糧穀販賣店設置要望之件

第十九號 生鮮食料品市場向地域方面分散的設施促進之件

第三部 厚生關係

第二十號 關於決戰下國民體位向上之件

第四部 宣化關係

第二十一號 關於時局研究會設立並講演會開催要望之件

第二十二號 關於國防獻金並飛行機獻納運動強化之件

第二十三號 關於日本語普及及徹底化之件

第五部 協和會關係

第二十四號 關於協和服制定之件

第二十五號 二十四時制採用要望之件

昭和製鋼所經營方針

森川常務理事在市聯說明

【鞍山】市聯第一日席上、鞍都甲市長說明市政方針後、復由森川常務理事說明昭和製鋼所經營方針如左、

當本日舉行康德十年度鞍山市聯合協議會之際、得蒙邀敝社經營方針機會者、實欣快不已、自客年末余出張至內地之際、恰與內地鐵鋼界之實情相接觸、其事態極急迫、但鐵制勝大東亞戰爭第二年決戰者自不待言、除增強生產力外、即鐵鋼生產之增強亦爲不可缺之要件、親邦日本對於擁有豐富製鐵資源之我滿洲國之期待極爲重大、對此各滿憑祖國日本之安危乃在於吾社肩上之重、故使全社員徹底今之重大事、及對於敝社之使命上、予以深刻認識、以期日夜努力增強鐵鋼、今已克服幾多困難、開始質實之工作、以期工作能率之向上、九年度生產實績乃在於銑鐵、故已收得完遂年計畫之好成績、即對日供出數量之較前年度遠有突破強定量之舉、又、製鐵鋼部門亦舉卓絕成果矣、其次再談一談建設工事之進行狀況、自第一次擴充五箇年計畫以來、即集日滿技術之精粹、實行刻苦之研究、結果其強力之製鋼關係工場終見竣工矣、因之而得發揮重大時局下、大精鍊鋼國、或與完成大鑄鋼相匹敵之大威力者、殊欣快不已、於此謹對予以絕大援助之各位表示深厚謝意、現下敝社經營之根本方針乃依據科學的主義進行者、以最少資材與努力、對於大喝之資源與現有設備、予以可有效且強硬之活用、努力增產、鐵鋼之一層多增產、即應時局深刻之要求、然誠切實現完遂當社創業大使命、起見之行積極果敢之努力、緊急如各位所知、今後與時局之緊迫相對應、敝社多年來……之建設、故客年末敝社方着手大溶鑛爐之建設、終于克服萬難、予於本年內實行入火、即利用前年開始建設中之鞍山鐵鋼資源之開發及其他供給原料之施設、擴充、鐵鋼增產計畫之積極推進、大諸工事、於各方面援助之下、已迫近完成之域矣、及之當局之擴充生產力針亦於時局下、開始實施之第二次計畫恰有積極的援助、除本年度開始新設熔鑛爐、更建設新鋼材成品工場、並着手擴充其他多數鞍山之開發、鞍山製鐵所創業以來、已至二十五周年、恰適逢會社業以來之十周年、因之資材獨特建設大東亞共榮圈及上直接參加戰鬥、或至基礎業之進展……爲國防資材、爲擊滅敵國而與忠烈之皇軍勇士在第一線每日由此地送出之鐵鋼、充實……鐵鋼之……以多年與各位共深切關係之協力爲、（完）

期貫徹教育方針

將開第一次學校長會議

【遼陽】本縣教育當局、鑑於明徵國体之本義、振作國民之精神、乃決戰体勢下、思想對策上之根基、而國民訓育我國建設途中、國民應凡國運之隆昌、國風之顯揚、大東亞共榮之達成、均須賴此、負教育之責者、允宜率先躬行、因密討論、並使初等學生具實明瞭、且銘刻于心身起見、茲當康德十年度、特於四月十三日起、亘二日間、在本署禮堂、開催第一次學校長會議、以便對上趣列旨、作重要之協議、並採取指導、者具体創意、施行詳明之合申周、湖出席者、爲公私立各學校長、但學校長因事故不能出席時、由首席教師代理之、其會議順序、及諮問與聽取事項誌左

△順序

1、國民儀禮、2、主開縣長訓辭、3、致辭、4、指示事項、5、注意事項、5、諮問事項答申、7、聽取事項、8、質疑希望協議懇談事項、9、特別講演

△諮問事項

一、國体之本義、使銘刻于心胆、其具体的方法如何、

二、使學生及民衆、徹底國民訓、並促其躬行實踐之具体方策如何、

△聽取事項

（1）康德十年度各學校經營之方針、及計劃如何、

（2）時局教育聯絡會之運營、並學生對時局認識之狀況如何、

（3）增產國策、各學校協力狀況如何、

（4）協和少年團訓練狀況如何、

（5）學校與村公所及家庭聯絡之狀況如何、

（6）日語教授狀況、並學生之成績現狀如何、

（7）社會教育實施狀況如何、

但上列各項、均須以文書提出概要、以口頭說明內容、

縣人事異動

【遼陽】本縣茲奉中央電令、所有地政科科長官齊德成、轉任熱河省地政局勤務、屬官田川正敏、轉任望奎縣地政科勤務、委試富醇國、轉任錦縣地政科勤務、現該三氏於人事發表後、均將經手事務、交代清楚、並於近日內、由遼分別就赴任之途

調查攤派數目 省頒調查標準

【遼陽】縣行政科、關於康德九年度攤派調查、前已通令各街村迅速辦理、但迄今多日、尚有未能如期呈報者、殊嫌遲延、茲復接省頒調查標準、內中調查事項、核與前令稍有變更、特此依式通知、另行查填、並限於四月五日前、至遲報縣、以憑彙轉、勿得再事違誤、致干未便、其規定表式注意事項、分別誌左

△注意事項

一、第一表、（攤派收入集計）

（1）業經依照遂行街訓令第四〇號呈報之各街村仍應依遂行街訓令第一二八號再行填報之

（2）（表註）於各攤派種目之攤派賦課方法及其攤派賦課率必詳加記于備考欄

二、第二表（攤派支出集計）

（1）遂行街特該令即不必呈報應依遂行街一二八號訓令填報即可

（2）（表註）支出費目如有不相符之時可以改爲各區目之總人員（總頭數或總斤數）及一人單價（一頭單價或一斤單價）必須記載於備考處

康德新聞社遼鞍支局

遼鞍版廣告事務

殺虫・消毒・防臭

蒼蠅牌芳香液

滿洲驅虫劑株式會社 新京興安大路

建築設計 代理呈請 打字事務

關於以上業務如有質疑歡迎隨時來談當予圓滿解答

內田建築設計事務所

遼陽市瑞穗區大和通一九號 電話六二七號

印刷機

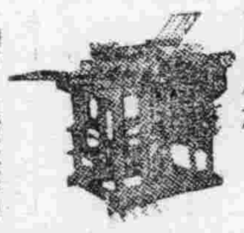

興農實業公司 遼陽市日新街三二番地 電話三、二三〇六番

種蜂 春雛分讓

萬泰農場 遼陽縣太平山驛前 目錄贈呈附郵四分

胖腫 水腫 鼓脹 特效藥 腫脹雙消散

百發百中・永久根治・神効秘藥

京城 都藥房淋藥

嘖嘖好評

本劑爲預防花柳病聖藥

羅患年久的淋病與婦人病（赤白帶症）

一劑八圓即足

△百發百中 △保能斷根 △永不再犯

患者諸位請速服早登彼岸

都藥房

合資會社 都藥房

全滿各埠均有代售

感謝靈藥

臨床奏効 患者福音

肺病救星

故者敝人張玉珩自幼充商遷居奉天、不宜時日積月累、咳嗽不根、注意調治……

益壽丹每盒十二付國幣七元外埠函購郵費四角

加奉天皇姑區源發成

感謝人 張玉珩謹啟

新京義和謙藥店 安東瑞祥泰藥店 吉林民生大藥房 海城濟生大藥房 ……

延年百油燈招推鎖處

全國商號勿失良機

新京百油燈製作所 新京日通街五十二號

蓋世無雙 治梅聖藥 新坦覇爾散

効力優秀、大批生產、使用簡易、價格最廉。

新坦覇爾散係環球馳名之最優秀製劑驅黴効力之超群無與倫比爲一切臨床醫家諸位所賞用無不讚稱。

主治 本劑治療各期黴毒並由黴毒而起之種種隨伴症狀與豫防克奏偉効、再對於脊髓癆、麻痺性痴呆、回歸熱由一般黴毒而來之疾患、瘰疾、鼠咬症、瘴氣熱、熱帶毒瘡等、奏効更著。（文獻函索即寄）

包裝

第一製藥株式會社

滿洲第一製藥株式會社

代售所

各地大藥房均有

五淋白濁 靈藥 特靈伯爾

五淋白濁、只以內服、立即痊癒、一瓶斷根、克奏神効。

特靈伯爾之出現、咸推賞爲可比於六〇六號之大發見、蓋至今殆無特効藥之丹毒、敗血症、產褥熱以及化膿性諸疾患亦確實奏効、一兩日內即迅速下熱、使患者有起死回生之感、誠奏効如神故也。又對於難治之淋疾、內服後兩三日、尿即清澄、病症漸痊癒、決非一般他藥所能及。且對於腎盂炎、膀胱炎、化膿性淋巴腺炎、口峽炎、感冒、扁桃腺炎、肺炎等、効力可靠、無與倫比。

包裝

第一製藥株式會社

滿洲第一製藥株式會社

代售處

各地大藥房均有

欽派侍從武官臨席
軍需生卒業式隆重舉行

【新京】依國軍陸軍軍需各機構之新制度、第一期滿系生徒卒業式、是蒙皇帝陛下御差遣之侍從武官田安國中校臨席三十一日午前十時、於東五馬路之該校舉行、是日甲侍從武官午前十時五分、到該校、受校長吉永安少將之狀況報告、繼而有優等生王嘉仁君、（安東市原興街九二出身）之以「由鐵鋼資源見到之日滿不可分」爲題卒業演講、御遺供覽、然後入於卒業證書授與式、由吉校長向國井隊長授與卒業證書、由田侍從武官、對優等生王嘉仁君、授與恩賜銀、十一時四十分開祝宴、卒業生〇〇名皆以軍需官而行配屬、

戰時下增產總動員
由今日起展開增產强調期間

【新京】以戰時下重要物資之銅、鉛、亞鉛飛躍的增產爲目標、在經濟部並非鐵金屬工業懇談會、共同主催之下、由月之一日起、至六月末日止、亘三月間、展開增產强調期間、當此增產强調運動之展開、非鐵金屬工業懇談會、二十九日舉開官民協力懇談會、要望各方面之協力、將已製出之宣傳用宣傳畫、小册子等、向各方面配布使銅、鉛、亞鉛之重要意義徹底並由四月末起、至五月初、由政府開催會社、以激勵班向現地派遣、目下樹立具体的計畫中、在增產强調期間前、以期增產諸準備萬無遺憾、參加此增產運動之礦山、全滿共爲有四十礦山工精鍊所、增產期間終了後、對成績優良者、經濟部大臣施以表彰、

外食券制實施
將改正米穀分配定量

【大連】爲圖決戰下米穀配給之適正化、關東州亦與滿洲國步調相同、由四月一日起、實施外食券制、而由五月一日之米穀切符更新期、將米穀月分配定量漸以改正依外食券制之外食券、有普通外食券、特別外食券、團体外食券、軍人外食券之四種類、所有關東州及滿洲國各地通用、四月一日以降、無論關東州及滿洲國各地之若何飲食店、旅館、病院等若不以外食券引換、則不能食用米飯、但列車食堂、驛辨、驛構內食堂、埠頭食堂壽司屋、仍如以前、不持外食券、仍可食用米飯、就中普通外食券、受米穀配給者個人在飲食店、旅館或病院等就食時使用、特別外食券凡由州內及滿洲國以外之日本人旅行者、及米穀生產者等、由在州內及滿洲國內旅行時、受交付來用之、團体外食券、係普通外食券、特別外食券使用者結成團体旅行時用之軍人外食券、係陸軍之現役軍人、軍屬及家族使用之、四種類之外食券、一張皆爲百瓦、換算米四十瓦、雜穀十瓦、小麥粉五十瓦、半張時總量可食五十瓦是以普通外食券希望者、將家庭用米穀購買票、持赴指定、米穀販賣店、將月間分配定量、加以限度、受希望數之外食券交付、旅行者中宿泊於相識者家中者由鄰組在旅店宿泊者、由旅館分別向宿泊地之行政官廳報告、與旅行證明書一同受外食券之交付、團體旅行者、將與人數同量之團體外食券、依普通、特別之兩外食券同樣手續、由米穀配給組合交付之、僅軍人外食券由軍人書印、與普通外食券同樣、每軍之軍人軍屬、則使用普通外食券、使用外食券時、對特別外食券以外之使用者由米穀分配定量、外食券一組（十枚）以米六百瓦、雜穀二百瓦之比率而扣除之、然外食券殘存時、普通軍人外食券、皆可購入米穀、五月一日起、實施之月間分配定量、改正爲一歲＝二歲三旺、三歲＝六歲六旺、七歲＝十旺、十一歲＝二十五歲十二旺、二十六歲＝四十歲十一旺、四十一歲＝六十歲十旺、六十一歲以上九旺、

照片說明

南滿地區的壯丁、三十一日、在奉天市公署前集合、點名以後、是夜、分宿於各宿舍、照片即荷鄉土榮譽於一身的第三回國兵之壯丁、

滿洲銀行協會
開理事會並總會

【新京】滿洲銀行協會隨同滿洲金融協會之設立、豫告解散、新設滿洲普通銀行協會、此解散措置、三十一日午前十一時、在中銀會議室舉開理事會、兩會長島名新京銀行頭取常務理事市川奉商工銀行取締役以下全理事十名出席、對於本會解散之件、會員總會招集之件、清算人選任之件、分別加以附議決定後、即行散會矣、隨之由午後二時舉開會員總會有中銀、興銀、橫濱、正金、東拓、大興公司、藤本證券、商工金融合作社、交通銀行二十四行之各代表者出席對康德九年度及十年決算之件、本會解散之件、清算事務報告之件、分別附議後、發表解散宣言、至午後三時而散會矣、

協會目的事業

【新京】滿洲銀行協會、於三十一日舉開之會員總會遂至發展之解消、而爲普通銀行之會員、成立滿洲普通銀行協會、而『滿洲金融協會之一員、以圖普通銀行業務能一體的發揮、滿洲普通銀行協會之目的非事業如次、

一、本會以國內普通銀行業之融洽一體的發揮、且以普通銀行業協力國策遂行爲目的、

一、本會以國內設有本店之普通銀行組織之、

一、本會實行左列所揭之事業、

（1）關於政府金融施策、及對滿洲中央銀行之事業協力、

（2）關於普通銀行業之連絡調整、

（3）促進普通銀行業與產業關係之緊密化、

（4）關於普通銀行業之調查及研究、

（5）其他達成本會之目的之必要事業、

二次大東亞文學者大會
定本年十月在東京舉行

【東京】由大東亞共榮圈諸地域內招請代表的文學者與日本代表者會集一堂、談論文學的協力方法、同時、爲使世界認識日起見、而由大日本文學報國會主辦之下、在客年秋、舉行第一回大東亞文學者大會、日本務示於世界之文化面其成果之收穫甚爲巨大、故本年、復爲擴大規模起見今秋於十月三日至十八日之十五日間、在東京開第二回大會、文報側本年度要望滿洲、中國、安南、泰、菲律賓、印度尼西亞、馬來、緬甸等、軍政各諸地域悉有一名參加者、今正與軍當局進行交涉中、其第二回大會中心議題大体如下、

一、昂揚完遂大東亞戰爭精神之方策、

二、確立大東亞文學之建設共榮圈之理念、及實踐協力方法、

三、報告共榮圈內之文學者之活動、

向增產戰力總進軍
省下市縣聯均圓滿閉幕

以農產物、並鐵工增產爲中心議題、自三月下旬、遼中縣開幕以來、康德十年度奉天省下市縣聯合協議會、至明三十一日之鐵嶺縣爲止、七市十四縣收得圓滿的成果、省下市縣聯全日程已終幕矣、及映省政、爲戰時下滿洲國中福的存在、以期奉天省之宣德達情、省聯合協議會大体於五月下旬舉開、

蘋菓增產 驅除害蟲

【大連】州廳農林課、關於昭和十八年度蘋菓之增產、研究銳意對策中、因昭和十七年之年產約爲四百萬貫所以昭和十八年度以年產約六百萬貫爲目標、充分考慮將來性後、對不良果樹園實行徹底的整理外、因昭和十七年度被害數甚爲巨大所以方置重點於害蟲之驅除、並謀其技術的改善、

普銀協會發會式

【新京】滿洲普通銀行協會發會式、卅一日午後五時、在中銀俱樂部舉行、於政府側院經濟部大臣、會員側全滿普通銀行代表者廿四名及其他各種金融機關代表者五十餘名出席之下、國民儀禮後、由笠井會長披瀝協會創立經緯、並希充實普通銀行機能、資質之向上之協會側之覺悟、以後爲院經濟部大臣祝辭、關金融協會、會長祝辭、至午後七時閉會、

强化增產徹底防水
開發遼河建設堰堤

【四平】每年兩季後之氾濫對於農產協增產及與其他有重大的障碍頗大故對東遼河之綜合開發計畫於省方面節節準備進行中並得政府之諒解出本年度起以總預算八千萬圓十年計畫開始興工、其第一發興工者即於梨樹縣及雙手開發、省三日午後二時起在省公署與關係各機關舉開懇談會、說明計畫要綱遂行協議懇談、並望加以協力、由於該開發、於農產四平省賦課、以求戰時增產之完璧、自然建設新立屯堰堤開發水田五萬町步、水源地之成等之巨大成果頗堪期也、

電電放送劇本 當選者已發表

【新京】滿洲電電放送部、懸賞募集中的職場劇團用放送劇脚本、應募作品達到一百四十六篇（內中、滿洲側一百二十八篇、日本內地側十八篇）之多數、經審查結果、當選一篇（賞金五百圓）、已決定爲岡崎重太郎（東京市）的發動機快調、又採用候補（賞金三百圓）、選定爲嬰兒的誕生（岩本大刀雄—新京）和「還地的呼聲」（櫻井成患）兩篇此等諸作品、最近就將由適當的職場劇團、分別放送、

改正遺失物法

【撫順】由於遺失物法中一部改正、而撫順警務廳公布其改正條項如左、改正條項以第八條、第十二條、第十八條第二項、第十九條第三項之期間而行短縮、依此對從來受物件之返還者、又基於法令在私所有或所持違禁物件在警察官署差出之以六個月以內請求返還、對其物件認爲喪失權利、且對物件受返還者或物件所有權取得者、由警察官署請求物件引取在一個月以內不引取時亦認作喪失權利、更對埋藏物由公告之日起、在三個月以內而所有者不知時、由發見取得其所有權

爲使民生安定
近將實行地區配給制

【新京】基於物品販賣業統制要綱之地區配給制、新京既已實施一部、而近於奉天、哈爾濱以及全滿市街、亦將實施、新京商公會擔當地區配給制實施之實績事務而協力於政府、於去年八月調查小賣商店之過限經營、亙自去年末、迄本年一月調查小賣商之業態、是以對既存經營之整備新規經營等事項之審議、於二十七經濟區域、選定配給店而充分考慮業者直接所受之影響、由多角經營、使某種項改爲專業化、更對商品之辦理、與以均衡之機會最初着手者爲小麥粉、米、（第一類）火柴、鹽、砂糖、味之素、豆油及白絞油、醬油（第二類）日本酒及啤酒、（第三類）等九種之指定、而以爲米爲先米麵及其他商品、收有良好成績、當初對商店之選拔原立有理想之案、即爲考慮業者直接所影響、而對辦理之商品選拔整理然後由該制度之實施、就各業者直接並下受有重大影響、故商工公會今後基於業態調查、適限經營調查等、而謀辦理商品之均衡、又由辦理商品之減少、而有轉廢業之希望者、商工相談所任斡旋之責、或由市當局支與更正資金、又現在未達適正店舖數之區域中、將應愿其他商店之移入、

冷仙洲棄暗投明
努力建設新中國

【青島】一月中旬吳化文將軍參加和平陣營爲契機、德而爲中國參戰報之新情勢、蒙受剿共之山東省內滿共兩軍已接踵來參加和平陣營、然於南方屯區特和平地帶之蔣系保第二十六團長冷仙州最近以三百五十名向〇〇部隊請求歸順、冷仙州、民國十四年由保定軍官學校卒業、三十年任保安第二十六團團長、以至現在、但歸順當除大部分悉爲增產戰士、故大使之歸農其他一部擔任藩保治安之第一線上之重任、又冷仙州、近將以〇〇自營團長名義、開始新發足矣、

日華軍協力以殲敵
長江北岸渝軍潰敗

【上海】揚子江北方岸地區的日本陸軍諸部隊、和國府軍相協力、到處捕捉殲滅敵集團、迄二十八日、卓擧戰功如左、

蘇淮地區、洪澤湖東北方六塘河附近捕捉殲滅集結之新四軍第六派、敵遺棄死体三百三十、捕虜二百八十五、重機一、步槍八十一、輕機五、洋砲二、手槍四、

宿縣地區（徐州南方）北方附近、捕捉殲滅敵王七仲部隊約三千、敵埋葬死體三百三十七、捕虜六、步槍百〇三、

巢湖南岸地區 掃蕩巢湖南岸嚴家橋附近新四軍第七師、敵埋葬死体五百六十三、捕虜九十、步槍四百六十四、

淮南戰鬪 在湯集東方、攻擊新四軍五百、敵埋葬死体五十四、捕虜一、

蘇州四周地區 常州西方地區、掃地下潛入頭、敵埋葬死体四十四、捕虜三十六、鹵獲輕機二、步槍三、

修養識員素質 實施短期訓練

【遼陽】縣協和會本部、爲謀新採用各部職員素質修養、及動績能率增進起見、茲由昨廿六日起、在縣本部講堂、（受講者十一名）實施短期訓練、每日在午后三時起、（二小時）

爲謀蓖油增產
發行傳單配佈各縣

【黑河】蓖麻子油乃爲缺飛機時必需之用品、於此近代戰爭期間對蓖麻子油之價值早爲國家特別重視、雖爲確保多量蓖麻子油、藉以貢獻於大東亞戰爭之完遂計、故此協和會黑河本部乃基本中央本部及興農部當局之指示、近已印製大批蓖麻增產傳單、分發管下各縣、俾各縣協和會心宣傳指導、用喚起民之注意、同時並定於四月起由省下各鄰組向住戶分發蓖麻種子、以期以五月爲始全國鄰組各戶一齊實手栽種、待出秋成收割後、再行由鄰組以集一起、以縣本部爲單位向國家獻納、茲將省本部向各縣配布傳單所載蓖麻栽種事項錄於後

○我們大家都種蓖麻吧！

一、（戰爭與蓖麻）蓖麻是最要緊的東西、那麼飛機是無蓖麻子油、是不會動轉的、所以我們大家一戶栽種十株、爲國盡忠吧、

二、（蓖麻栽種方法）種子是由鄰組領取的、自四月下旬至五月上旬、把土地耕起來旋以馬糞土糞等的肥料、然後下種子、每隔約二尺的地點播一穴、下種三四粒、爲栽種南瓜以上的時候、擱的間隔要約二尺、下了種子以後要蓋土二寸細碎的土、乾燥時候要時時灌水、如此進行平均經過三十日後必能發芽、六月下旬就長五寸左右時候、實行檢苗只留下根苗一棵可也、六七月間再行中耕一二次還要時時除草、

三、（蓖麻的收穫方法）七八月間莖葉茂盛時候、非常值得觀賞的、自八月下旬至九月上旬初生的果房變爲褐色、然後牛出果板時機實行摘果、第二次見果房成熟時、再行摘果、自九月下旬至十月中旬間將莖由根部下來、再將已成熟的果房、擱下來的果、於日光下曬乾後、用木板或敲踏於法使其脫粒、

四、（獻納蓖麻籽必能回家）採取的蓖麻子於鄰組收集一再獻納的、按個人的獻納數量支付金錢、並對於獻納成績優良的鄰組加以表彰、

風箭

▽…衛生都市的建設、首先由撲滅蒼蠅作起、奉天市就以此爲目標、收買起、從三月一日起、到十五日止、一隻蒼蠅二分、十五日到同三十日、一隻蒼蠅一分、

▽…因爲市民還未徹底瞭解、所以爲未能得預期的戰果、此次延期至四月末日、

▽…百五十萬的市民呵、一天一個人、撲滅一隻蒼蠅、那戰果當收到那驚誠果英以上的成績、市當局要望市民們本着撲滅而後已之精神、主動滅衛生大敵之蒼蠅、

綜合監察定期實施
監察計劃要領業已規定

【錦河】爲使縣下一元明朗並開拓管下各機關事務向上起見、縣公署實施管下所屬機關綜合並一部之監察、約自五月下旬起半月間、已通知所屬預爲準備爰將監察計劃要領及區域分別誌左、

監察班之構成 縣監察使庶務科長綜合班長庶務科長（兼）隨員庶務股長、通譯、外二名理股長、經...

一、綜合班 綜合監察事項 △御容及詔書奉安狀況 △建國精神、體得 △政務計劃及實施狀況 △執務能力之良否 △良心把握及民衆處遇之狀況 △人事之賞罰及教養訓練之狀況 △職員服務紀律監督及統御之狀況 △職員之配置及事務分配之適否 △部內融和及與關係機關聯絡協調之良否 △法律及命令通知之徹底否及實行並運營之狀況 △文書官印保管狀況及簿冊編纂整理狀況 △機密書類處理並防諜施設狀況 △各種統計

二、行政班 △街村行政關係 △關於越村之與事項 △街村財務狀況 △街村基本財產造成實施之狀況 △街村財務檢查 △義倉經營之狀況 △許可部落新設進步之狀況 △區屯警備之狀況 △兵事民籍處理狀況、教育關係 △學校講種施設並教員實施狀況 △中心學校活動狀況

三、勞務關係 △勞務供出之狀況 △賦役狀況 △道路及橋梁維持狀況

四、保健關係 △管轄所運營之狀況 △街村保健事務進步狀況

三、警務班 △警察官服務紀律及監督統御之狀況 △訓示法規及命令徹底遵守之狀況 △消防機構及裝備之狀況 △兵事事務處理之狀況 △警察處分適否之狀況 △關於保安警察事項 △司法警察事項 △調查其他重要事項 △防衛施設並訓練事項 △山火防止狀況 △經濟警察活動並取締事犯之狀況、

四、財務班 一、稅務關係 △國省縣稅徵收處理狀況 △土地稅賦之發給處理狀況 △徵稅駐在所之執務狀況 △徵收手續之適否 △契稅申告狀況

二、理財關係 △貸款之貸出回收之狀況 △土地課稅台賬整理之狀況 △縣有財產管理之狀況 △清文殘務處理狀況

五、實業班 一、農務關係 △農產物增產出荷督勵狀況 △收穫高預想調查並調查實施狀況 △委託採種圃生產種子處理之狀況 △藥工品增產並統制之狀況

二、林務關係 △造林實施狀況 △山火防止之狀況 △苗圃經營之狀況 △街村有林設定之狀況 △關於伐採之狀況

三、商工關係 △一般生活必需品配給狀況 △特別配給實施狀況 △生產消費委員會運營狀況 △糧穀配給實施狀況

四、開拓關係 △水田造成管理狀況、

下記之各機關實施綜合監察

一、柳河縣立病院 二、縣立印刷所縣立勸農實驗場 三、聖河村村公所警察署、學校、徵稅駐在所、管烟所、公醫 三、白濤村村公所警察分駐所、學校徵稅駐在所 四、孝通村村公所警察分駐所 五、安鎮村村公所警察分駐所、學校徵稅駐在所 六、大通溝村村公所、警察分駐所、學校 七、大荒溝村村公所、警察分駐所、學校

下記之各機關實施一部監察 一、柳河街街公所管烟所、公醫、屠宰場 二、三源街街公所管烟所、公醫、屠宰場 三、孤山街街公所管烟所、公醫、屠宰場 四、向陽村村公所徵稅駐在所、管烟所、公醫

啓發蒙古文化
進行組設蒙民振生會

【札蘭屯】蒙古人以强烈之意志擔起北邊鎮護之重責、以協力於大東亞共榮圈建設、同時爲圖蒙古人文化之啓發、以興安東北兩省內之蒙古人農民爲對象、組織財團法人蒙民振生會、創立之議、在東北興安三省官民之間早已進行、三月卅日於興安東省官吏會館、由興安東北二省關係者三十餘名參集、開創立發起人會、設定創立趣意書、定款事業計畫、收支豫算書等諸件、關於該會設立向政府並興安局提出基礎業、請求承認、支部豫算、昭和十八年度豫算、爲九萬八千四百圓、與前年度比較、增加六千四百圓此乃因會員之增加也、新年度事業、爲國家蘇生活刷新、置重點於料理、優良更生、不用品交換等之各種講演會、講習會、開催二十五日分會長會議、幹事會所決定之豫算、加以詳細說明、

春季宜重衛生 應宜改善厠所

【黑河】街內居戶及各商店之厠所均設置於臨街之處、並不加以遮掩、穢物畢陳冬季尤可、惟今後日趨解凍、至春暖花開、則穢氣四溢、行人皆掩鼻而過、不但對衛生有礙、並對市街之美化上亦不雅觀、此不良之厠所、尤以陽春里、新興里、附近爲最多、爲臨接道之側使行人不敢呼吸、此點爲衛民之保健計、希衛生當局有以督促使其改善修理

國婦幹事會

【大連】國婦大連支部、二十二日午后一時三十分、於市役所議員控室、開催定例幹事會、審議昭和十八年之

四平新報
五月二日發刊

【四平】全滿最初之純農民報紙將在四平省誕生、四平省爲期戰時農產物增產之完遂、獨立發行農民報紙之計畫、經弘報處、國通、康德新聞社等討議之下定於宣詔紀念佳日發刊題名爲「四平新報」爲週刊、由康德新聞社發行、此報紙之特色、以農村爲對象、活用省市縣各係機關之下部組織、向寸屯之末端浸透獨立配給組織網頗堪期待、

仁和祥種雞場 春雛大分讓

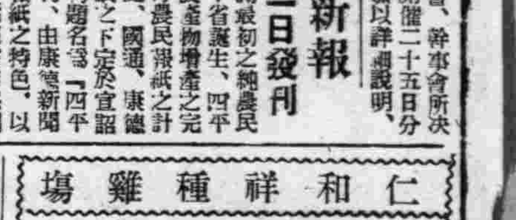

緊要啓事 啓者茲經理王秀峰君由今有事於三月貳拾日出號脫離後該君在外發生任何事情敝號概不負責恐未週知特此登報聲明 三聚興啓

緊要聲明 敝號櫃宿...新東字號更名福聚當泰記聲明自十年三月一日將內幕改組另邀理人張振聲擔負責任此後三月一日以前應辦事宜所欠內外賬一切均由舊記承擔概與新東泰記毫無干涉恐未週知特此登報聲明

悅離關係 啓者敝人有同居人胡亞君因發現有不良嗜好及不法行爲等恐累及己身故此聲明脫離關係自聲明後胡某無論有何行爲與敝人毫無關係特此聲明 聲明人蘇家屯街滿鐵醫

聲明 啓者聲明李石氏並李石氏手戳今有民族姪李石方形楷字日後由該戳無論發生任何事項民蓋不負責特此聲明奉天瀋陽縣二區執禮村李石氏子家屯

支票失遺聲明 本號於康德十年二月二十七日由哈爾濱從興銀行匯往奉天七三三號支票一張國幣貳千圓也不幸途中遺失除該行並登報聲明持失票外嗣後無論落於何人之手概作廢紙特此 哈爾濱新成德啓

解散公告 奉天市北陵區昭隆街參段第四百拾六號株式會社勝利祥行解散年月日康德拾年參月壹日清算人住所氏名奉天市敷島區協和街四段第貳拾九號 范星五

人工孵化研究所 函授員 郵單付郵四分寄營口太康街二九番名利社孵化所

印鑑遺失聲明 啓者 敝社長王佐臣鋼質坐騎小形印鑑不慎遺失除申請法院變更印鑑外嗣後無論何人拾得概作無效特此登報聲明奉天省海城街 興亞製絲株式會社

職員出號聲明 奉天小西關英利泉醬記代理店內職員羅春擡本年兩春毛長春馬俊選因有高就於本年三月十三日由敝號退出由退出之日起關於一切事故及其他敝號概不負責茲於英利泉醬記代理店之業務債務俱於本年三月十三日起與該退出四人無涉特此聲明 英利泉醬記代理店啓

奉天城內鐘樓南 郭氏醫院 電話四三九二一番 產婦人科 小兒科 晝夜接產 負責戒煙 院長 女醫學士 郭李松林

組合成立公告 啓者二月九日創立之本組合業於三月二十六日登記完了正式成立特此公告 再者滿洲印刷工業聯合會於同日解散關於該會事項於該會清算事務所辦理是荷 康德十年三月二十七日 社團法人 滿洲印刷工業統制組合 新京特別市長春大街一〇六（京ビル） 電話本局 二一六一 二四番

募集 奉天市認可二一五號 一、組立工、旋盤工、製罐工、鍛冶工、鑄物工、木工、塗裝工、電工、雜務工、以上見習工 一、見習期間 六個月 一、募集期間 自康德十年三月十五日 至康德十年四月十五日 一、宿舍 備有 一、待遇及其他面談決定之 右希望者攜履歷書及像片至本社勞務課接洽 奉天市皇姑區大賓街四段 滿洲車輛株式會社 代表（電話）二一二八一一番

水道瓦斯補修處之變更廣告 向來於中央大街補修處所管之關於水道瓦斯之補修業務自四月一日起於左開地點管理之恐未周知特此廣告 再者關於電氣補修業務自四月一日以後於滿洲電業株式會社撫順支店管理之 記 水道之補修工事事務所中部工務區（事務所電車站東邊） 電話三三九六番 瓦斯之補修東公園町瓦斯詰所 電話三五四〇番 昭和十八年三月三十日 南滿洲鐵道株式會社 撫順炭礦 用戶諸位

中山大戲院 北京富連成班 本劇 乾坤鬪法

北京命相神算雲遊奇子 由連到奉諸君有萬難速大事來解決與衆不同大星測命撫骨談相細批八字武侯奇門卜疑 寓小西邊門裡觀星大旅社樓上

相士神靈子到奉 詳判人生命運終身貴賤榮枯得失成敗興衰何業正軌何年顯達過去吉凶未來否泰滿洲判斷使君不致惧入歧途深望各界駕臨一談 寓南市場國民大旅社

初學期 開始四月一日 日本語 簿記 日滿 專門 書院 備有簡章函索即寄 地址奉天瀋陽區一心街一段九四號電話（四）三三四六號又附設還教授商業銀行簿記等課程簿記專修科每日午後五至七時

婦女白帶約 主治各色帶下月經不順腰疼腹痛 無子原因及其治療 子宮內膜炎根治良劑出世矣 李春芝 每打十二袋三十元 奉天市小北街 永積堂藥店發售 電話四四四九四號

滿洲助產學講習錄 文助產士檢定試驗教科書博得好評 滿洲助產學講習會 會長醫學博士 岩島覺三

羊癇瘋 癲狂病 五癇通靈丸 賽湧泉下奶藥 欣榮堂厚記

專治遺精滑精 普明醫室經售 奉天市大西關大什字街口路北

安坤丸是治療婦女經血不調的急效藥

調經 安坤丸 主治

安坤丸服三四日後有不可思議的效驗

婦女救星 安坤丸

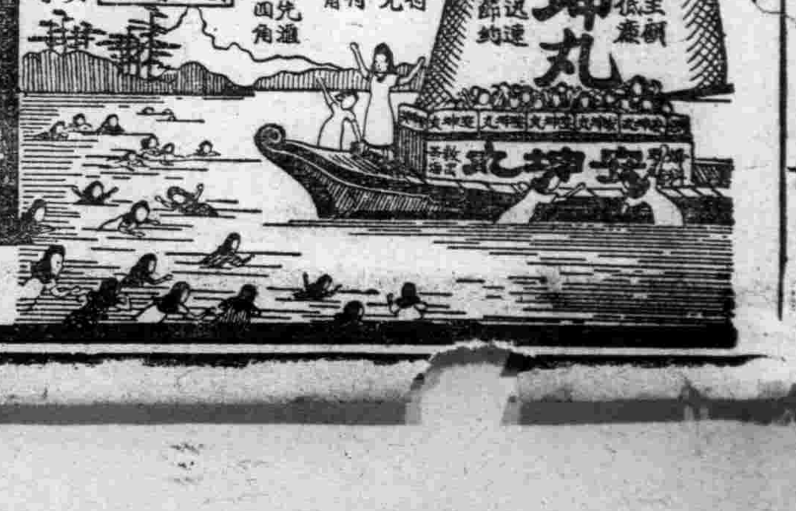

製造本舖 鶴春藥店 外城代理 特別優待 如欲代理 來函接洽

建軍的燦爛金字塔
國兵入營壯行座談會

披瀝盡忠報國決意 發揮衛民偉大精神【上】

小引

時代的火炬、輝耀着大地、那聖戰的烈燄燃到滿洲健兒們的心窩深處、燃沸了他們胸腔愛國的熱血、湧動了他們生命的激流、更反映出他們的希望、與遠遠的前途！是一個嶄新的記憶吧！康德七年四月十五日國兵法實施頒布的木鐸聲、震碎了好人不當兵傳統的惡觀念、反響起新生命熱力的呼應、經過了三年良民精兵的薰冶、終於築成了建軍的燦爛金字塔、繪後國民唯有對之作誠摯的感謝和祝福、

〃軍人的生活是何等偉大呵！〃這是新生們從內心裡發出羨慕的共鳴、是的！軍生的生活是偉大的、怒馬長嘶利劍錚明、叱咤一聲、風雲變色、豪氣撼八紘、乘長風破萬里浪、這具有英雄本色的生活、誰又能否認不偉大呢

談到英雄這嚮亮的名詞、夠多麼深祭人我們翻開歷史本子、便會證實英雄本無種、男兒當自強、是句乾脆的大實話、如投筆從戎的班超、轉戰沙漠的馬援忠義參天的關羽氣撼山河的岳飛、那一個不是由堅毅的奮鬥中得來的英雄頭銜、和千古不朽的威名、更看看現代不世之雄的德國元首希特拉、當着大英雄初展凌雲時、正德國史上最艱險的一段、便是硝烟遍佈的第一次歐戰、那時他僅當一無名小卒而已卒因其卓越天才、及剛毅勉力、與血和力的苦鬥、竟剗除了幾多魔障、獲得無上成功、解放了祖國、而現出縱橫歐陸今日德意志的雄姿、

際此聖戰決戰之秋、也正是到了英雄展志的年頭、那聖戰必勝和北邊鎮護的重責、便要放到與親邦皇軍攜進的國兵雙肩上、本報爲激勵這些未來英雄們的冲天壯志、而主辦了有如上述的日時、地址人物、的壯行座談會、在這裡且向與會者各位、敬獻謝意、

新入營的國兵勇士們！本着你們偉大的抱負、加緊的鍛鍊吧、我們一面努力於搶後的工作、一面靜聽那最後勝利的凱旋歌聲！

熱意畢露的座談

（時鐘的指針、剛好指到四點、與會者早都緊張的出場連半分也不差、說聲開會、便馬上斷掉烟蒂巴、放下茶碗、各就各位）

司會　本報爲了給新入營國兵壯行所以今天邀了本市各屆的國兵代表、及軍側的諸位、舉開如的是座談會、從現在起就開始、並請郭局長致開會詞、

郭　今天本社主辦的座談會、承軍方蒙處長、劉處長、嵩參謀、諸位撥冗賜教、以及新入營國兵代表等、惠然光臨、實不勝光榮欣幸之至、回憶我國整軍之後、建軍備及三載、在這短促過程中、已徹底粉碎了〃好人不當兵〃的惡觀念、賜與了國民新啓示、皆以爲國干城是最光榮的事、而建築了輝煌的建軍史、吾人不禁爲建軍前途賀、入營的各位、都是英武卓識的青年、今天歡聚一堂希將入營後的抱負率直的談談、使未入營者得以借鏡、並請軍方諸位開誠的說說軍隊中的日常生活、今入營國兵有所遵循使本會成一有機的座談、俾便向國各位發示偉論、傳達向國人介紹、請代表新聞界、爲各位壯行、並祝身心健康、

司會　現在開始本格座談、請各位勿拘於階級觀念、作無隔閡的直摯吐露、其次本人再交代幾句座談的範圍、一、入營後抱負二、介紹國兵日常生活、三、國兵美談、各位若是贊同的話、就請先談談抱負、（誰也不肯先打第一炮、司會的眼球撒望了一個大圈子、終於落到王先生身上）王先生是從事於協和運動的鬪士、對國兵的認識、當然深刻、那麼就先請王先生談談入營后的抱負、（未完）

談談入營後的抱負

王（嚴肅地）在各歲壯丁檢查的當時、心扉中常惴惴不安、一方面爲了家庭環境、一方面又恐怕失去一生最光榮的國格兵合的機會、待到檢查時、承蒙處長的恩典而成全我合格了！眞是感激的了不得之後、家中消事、因國兵合格已迎刃而解、我的宿志又依願得償、眞不啻双喜重奏、學生對軍人生活羨慕已久、今次瞻騎入營的光榮、決定苦幹一場學生是協和會的會務職員、協和會是國家的得休、無論軍官民都應持協和精神而奮進、故學生入

日時　三月二十六日午後四時
地址　哈爾濱道裡寶賓樓
出席者　〃敬稱略〃
四軍側　劉副官處長、蒙兵事處長、嵩參謀
入營國兵代表、王遊、趙文彬、馬成祥、陳金銘、于士傑、徐永斌、張希齊、
本社側　郭編輯局長、于取材部長、譚午報部長
司會　高劍華
記錄　李東華、張覺先

照片＝即座談會會場情形

要望官民實踐儲蓄 全國今日起展開儲蓄運動

【新京】『儲蓄吧！爲了勝利』十六億儲蓄運動、即自今一日起迄來年三月末、全國一齊展開、蓋我等儲金乃爲擊滅美英使變成行飛機、戰車、彈丸想、兵士之勞苦此十六億必須達成、當此十六億儲蓄運動開始、儲蓄中央實政委員會事務局長、致表二月末之國民儲蓄會結成如次、而要望比速行結成、即按各省別國民儲蓄會之結成數如左、

	會數	會員數
新京	六、五一六	一四〇、六三六
奉天	一〇、六〇九	四三四、三七四
四平	二、〇二六	三七、八〇〇
吉林	三、二二六	七二、八九八
濱江	二、三三四	五六、八九四
北安	一、一九六	三一、二〇六
龍江	七、六六二	二八四、五七六
牡丹江	一、五五三	五一、五八一
東安	四〇二	一二、六五一
錦州	三、〇六七	五四、一八一
安東	一、〇八七	五三、六三三
通化	七七八	二二、五六七
間島	九二〇	一七、四五五
三江	七三八	一七、五四九
黑河	七八七	九、九八八
興安四省	八一六	二〇、二四七
計	四四、六二〇	一、三七九、四八七

保健股長會議 二十六日舉開

【黑河】康德十年度第一回全省爲縣保健股長會議、於提高國民体力、强化保健行政之目標下、已決定自今二十六日午前九時起、共亘兩日間在省署講堂舉開、對其兩日間之議事、已規定第一日（二十六日）爲二、省長訓示、三、科長致辭、四、指示並注意事項、五、關係科及各機關連絡事項、而第二日（二十七日）則全部爲省縣懇談事項云、

第一部第一期 青訓生入所式

【營口】市統監部青年訓練所康德十年第一部第一期生徒四十五名入所式、定於今日（四月一日）午前十時在同所依左記式次第舉行

記

一、一同入場
二、開式之辭
三、向國旗敬禮
四、國歌合唱
五、國民儀禮
六、詔書捧讀
七、訓詞
八、來賓祝詞
九、生徒宣誓
十、國旗敬禮

義勇奉公隊 各分隊檢查日期決定

【熱河】義勇奉公隊街區隊本部爲明瞭管下各分隊之狀況、藉作將來發展之指針、乃自二十六日起、由輩區隊長等實施檢查各分隊茲誌其檢查日期及檢查担當者如次

△檢查日期
頭道牌樓分隊＝三月二十六日午後一時
糧市分隊＝二十六日午後三時
小南門分隊、二十七日午後一時
火神廟分隊　二十七日午後三時
草市分隊二十九日午後時
家爾分隊二十九日午後三時
陝西營分隊三十日午後一時
三官廟分隊、三十日午後三時

△檢查官
蕭區隊長飯塚副隊長

△輔佐官
千賀副區隊長、吳副區隊長
遠島主事、吉岡第一科長、金丸第二科長、簡顯第三科長、大和科員、齊科員、韓科員

間須中等學力、及諸學三等合格、或有同等學力程度者四月六日考試云、

壯丁適齡申告期

【懷德】街公所通告各區牌、爲十年度壯丁適齡申告事、由三月中旬至四月十五日爲申報期、以民國十二年十二月廿五至十三年十二月五日生人者爲適齡、家長偕同本人至街公所申報、如逾期即行科罰、値此大東亞聖戰必勝之際、告民均向建設途上邁進、是以申告者頗形踴躍、

國兵入營佳期 各村開壯行會

【遼陽】本年度第三期縣下光榮當選之國兵、將于四月一日、就要堂堂入營了、當此大東亞聖戰決意必勝体制下、我滿洲國軍屆荷北邊鎮護之一翼在此重大時局之際、第三期國兵、整個脫掉了募兵的体勢、煥然一新陣容、勇躍入營、眞是舉國騰歡、同堪慶祝之事也、遼陽縣爲激勵新國兵堅强並爲國干城之決意、茲特通令各街村長、在國兵入營之前、分別開催國兵入營壯行會、慶祝紀念、廣播講談第三期國兵入民之深意、同時由縣街村長對新國兵致激勵之辭、

縣分發農產增產通告

【綏武】當本年度實施農產物增產收貨方策、縣當局以如左之注意事項、向管下各村通過、促其注意以實踐增產國策

一、本年度農產物之確保以質及量爲重點、對分攤額之出貨、絕對的確保、同時並集中的特配、與康德九年度同樣實施
二、廢耕地一時由村管理責任的耕作
三、關於營農不足縣及村可資協力
四、對農村生必物資優先的使學生青少年團等動員、
五、先錢制度廢止其方法如次
甲、作付契約的貸契約本年度於縣長與各牌長間實施之
乙、代替先錢之出貨獎勵金於康德十一年三月末日以前對交易場出貨者於交易場加算代金交付
丙、合作社營業資金之借給本年度依縣之示順應耕種百斤借與四圓上下
六、肥料之配給從來由合作社配給本年度爲一成增產因物資不足縣特注意實行適時調查
七、天災或病蟲害於災後一星期以內查定
八、對間作應達成自村之分擔量
九、爲完成出貨契約量、村長有連帶責任、信獸行契切指導以期確保生產物
十、村作成各牌共同出貨計畫表契約了同時向縣報告
十一、村當局員赴現地實行連坐制本年度較去年使徹底實行出貨
十二、村應報告實施經過及情形

撫順神社四月祭典

【撫順】市在四月中、由撫順神社執行之祭典如左
△月次祭典皇軍健勝祈願祭（四月一日午前八時）
△神武天皇祭遙拜式（四月三日午前十時）
△大詔奉戴日戰捷祈願祭（四月八日午前八時）
△勸學祭（四月中旬各學校入學式後隨時執行）
△中開祭典兼運隆昌祈願祭（四月十五日午前八時）
△靖國神社臨時大祭遙拜式（御親拜日午前十時）
△天長節祭（四月二十九日午前十時）
△撫順神社春季大祭遙拜式（四月三十日午前八時）

定例科長會議

【撫順】市公署定例科長會議於二十五日午前九時半在該署小會議室開催除關於市縣上種議案加以檢討外、並由後藤市長訓示對官吏並職員之不正事件、決行連座罰辦、以期檢後官吏免去上下一致之弊、讓對市政綜合立地計畫、而行事務的協議、爲使官廳事務之簡捷化、而令市民感受便利起見、將行廳舍之變更、結果由四月一日起變更各科執行務、

無線電

四月一日（星期四）
新　六、〇〇（新京）國歌建國體操　六、三〇（大連）初等日本語講座　高宮啓逸　七、〇〇（新京）報時新聞、建國體操繼續（新京）唱片國民歌謠一、我愛我滿洲二、愛國進行曲三、大連之陣四、愛國進軍歌五、壯志燭天六、厚生運動歌七、興亞歌　一〇、三〇（奉天）經濟通訊　正午（新京）報時獻讃繼續（奉天）奉天大鼓　馬濟權　國策（二八）雲
開　一、〇〇（新京）新聞　一、三〇（奉哈）經濟通訊四、〇〇（新京）食料品小賣價格四、三〇（奉天）經濟通訊五、三〇（奉哈）新聞　五、五〇（奉天）新聞　六、〇〇（哈爾濱）兒童時間（新京）新聞（哈）兒童劇　六、三〇（新京）中等日本語講座　七、〇〇（新京）報時新聞、告知、夜間節目預告七、三〇（奉大）提琴獨奏一、小夜曲二、夢幻曲三、詠嘆調四、匈牙利舞曲獨奏者高英鋼零件奏加藤眞正（奉大）家庭時間盟邦德國之女性生活任宏（大連）鐵片大鼓韓湘子上壽劉金玉八、三〇（哈爾濱）國民知識、〇〇（新京）報時、新聞、告知明日節目予告一〇、三〇（新京）廣東音樂唱片一、娛樂昇平二、夜深沉三、西湖返照四、狂歡五、甜姐兒六、寒潭印月七、私語八、桃花淚九、昇平舞一〇、寶鴨穿蓮

錦州放送特輯節目 四月分已編成告終

【錦州】未來之四月、即屆暮春、綠滿四郊、風傳花信、是爲一年中、風光最美之時期、而我國兵法實施三周年紀念日新祝祭以及天長節等佳辰、亦將次第於四月來臨、是時除有各種儀式分別舉行儀式以資慶賀紀念外、錦州放送局、亦依序編成多彩之特輯放送節目、以應時令節目一表熱裡、而喚起民衆之意識向全省民呼相最初之特輯放送爲四月十五日國兵法實施三周年紀念日之夜、是日午後七時三十分起、預定首先請軍事部大臣講演、而後發表軍歌、係爲先治安部所募集者、次爲請滿洲退武之國兵講話兵營生活、並舉聲吊錦州放送話劇、題名其脚本亦爲治安部所募集者月之二十一日爲新祝祭、七、風和適、爲國民、播種之期歟午後七時半起請興農部大臣講演、次由哈爾濱放送大兩處之日與村農民、全國農民高呼勸耕深勝、以達成增產之使命、繼之爲哈爾濱錄音、題名樂土春耕、復寂由哈爾濱相當放送話劇、題名農家、蓋亦係以描述春日下農家、快播種之、快情精而成而之脚本四月廿五日奉天祖常演藝特輯、是日午後七點三十五分起、用奉天大鼓、琵琶獨奏、演唱（香麟）話劇、連續表現一民間傳說之故事、故事即爲琵琶、此種演藝特有關係歸到見場劇、用以種種不同之演藝、而串連一起、縱有新穎獨到之妙處四月廿九日爲天長佳節、東亞人民、於此日當極歡騰祝日之午後一時中繼大連放送兒童大會之實況至午後七時許剛復有日本輕音樂與講話等節目、在以上諸特輯節目之外、於舉國實施綠化週間之日、放送局側亦做有相當節目以普及國民綠化思想、而植樹愛

祁守恒新國兵 忠勇示範青年

【承德】世界風雲日益緊張歐洲戰局日加激烈、同時大東亞聖戰亦因皇軍之奮戰攻、博得赫赫之戰績、東亞加强團結、共榮圈之完成爲期已在不遠當此新秩序建設邁進途中、我滿洲國鎮護北邊之任務更加重大、一般青年乃毅然充當國兵、挺身戰場、爲東亞、爲國家而奮鬪、足見我國有志青年對於時局不但有深切之見解且對國家觀念亦極的旺盛、然一般家庭對於國兵法實施之意義、及青年服兵役之必要尚不能充分認識、是以因家庭之糾紛、而引起之當兵美談乃層出不絕焉、祁守恒君年二十一歲承德縣六溝村陝西營甲人、原充本縣小學教師、爲人剛毅正直英勇有爲、去歲壯丁檢查、合格國兵、即將於四月一日入營、君該以爲自此從役、得以執戈邊疆、爲國勝盡忠誠、不務欣喜然謁母及妻勸於當兵之必要不甚瞭解、力加阻撓、然祁君一意以當兵爲念、乃以驚剛斷情緣之英勇手段、毅然自家中來承、敬俟四月一日入營、似此剛毅果斷、足爲一般青年之楷模、

中央郵局新設分室 臨時辦理保險事宜 地址在吉野街十七番地

【錦州】市內錦州中央郵政局保險課近因舍保險業務日繁增、乃感到廳舍的不足用與狹隘對於事務執行上實屬特別困難、並且鑑於非常時局下、爲强化國民儲蓄而加入郵政生命保險的契約件數將要一天一天增加、因此該課已在本月十一日移出中央郵政局、而在本市吉野街十七番地錦州郵政管理局東隣分館另設立了保險課臨時分室並且在今天已掛上了新製的門牌今後關於保險事務請到新局舍去利用、方便的

就勞奉公華工 工資優先滙寄

【大連】華北華南各地以勞動爲生之勞動者、當此和暖之初春、又多攜眷渡滿謀生日來經由連港登陸者、日不下萬餘人、就中除少數北上外、其餘皆就勞於州內各工業、及福昌華工、其攜眷者使其安心奉公、無患家族生累計、關於所得工資、決以優先的方法、滙送於原籍、至於就勞出勤成績拔群者、半年間三十圓、一個年間、六十圓、賞給勤勞金、關此優先滙送方法、福昌當局、與滙兌管理局、已協商諒解、一般勞工、可免後顧之憂、

滿系興亞青年隊 繼續調查適齡者

挺身興亞建設從事於搶後奉公之滿系興亞青年隊、全州各地區加入者、現在大体已報名完了、雖然乃一般不諳時局、不甚了解意之滿人、尚多有匿而不報者、關此奉天部管內、已報名參加數、達一萬二千七百六十名、更以各民政署管內合計之、約近三萬餘人、四月三日、於同式忠靈塔前、舉行綜合結成、以後尚可繼續參加、

協和會營口市本部 開催增產推進會議

（以上均爲午後二時）

【營口】鑒於當決戰下我滿洲負食糧基地之使命懸重要性、順應政府指示之基本國策農產物增產確國之目的、協和會營口市本部爲謀舉我全市民之總力挺身於增進計畫之達成以期大東亞戰爭之必勝、特依左記召集當區域內區長、街長、篤農家開催增產推進會議、愼重檢討本年度二荒地、未耕地之面積若干及耕種方法與資展開全面之運動

三日　東昌區事務所
四日　振興區事務所
五日　同治區事務所

鮮民赴金宮農場 爲從事農業增產

【承德】承德縣系轉導委員會爲達成增產報國之使命、關於產業開發上諸般事業、力謀萬全完成、茲爲營農之强化起見、在承德街居住鮮民六十餘戶、預定向金宮農場之入植、以農業上素有經驗之鮮民、從事於農產之開發、於增產前途上、頗堪可期待、爲商討進行要務、二十九日午後一時、在協和會縣本部會議室由入植農民、及關係機關出席下、舉開磋商會、協議諸般要項本（三十）日搭車出發、

甘井子海岸設立 機帆船建造工場

【大連】決戰下海上輸送力更須積極增强、當局爲資船舶、充實會計劃建造帆船以代輪船、故滿鐵三井等各重要會社、刻正進行建造中、就中滿鐵會社已選定於市外工業地區甘井子埠頭、沿海岸附近、設立一廣大工場、四月起、開始建造、預定四年後、搶後之海上輸送、可以多半賴以機帆船

承德社會事業協會 假縣署舉行發會式

【承德】爲期社會事業指導統制徹底、以謀社會事業之振興發展、安定民生、俾資國民努力完遂戰計、承德縣社會事業聯合會、已基於中央之趣旨、改組爲承德縣社會事業協會、其發會式、於本月二十九之一日午後二時起、於縣公署行政科、由省公署孔事務官、縣方李縣長以次各關係科股長、及街內各社會事業團体代表等參加下、隆重舉行、國民儀禮後首由石民生股長致開會詞、繼由田夏行政科長報告改組經過、及推薦會長副會長畢、由李會長委囑役員、復由會長、副會長先後致詞、各來賓相繼致祝詞、三時許始圓滿終了、

巡迴調停所告知

【懷德】公主嶺區法院、於懷德設立巡迴調停所以便吾民、今日張貼佈告、於四月十二日至十三日、爲在懷德開停之日期、是以預告民衆、如有紛爭或關許判者、可預先在本街協和會中告、以便屆時調停、而免遠道之勞

祝新合格國兵入營 全市塗滿軍國色彩

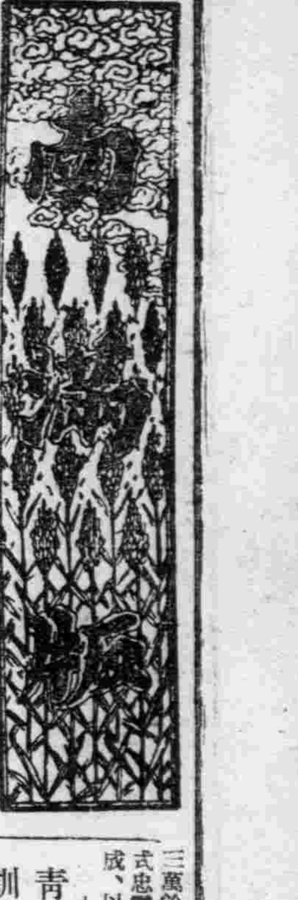

【營口】興亞之興塑爭於一身榮膺國家干城光輝以非常興奮之四月一日各部隊一齊入營之合格國兵、營口市此次當選○○名分爲兩批勇就出發之壯途第一批爲三十日午後一時十分發列車第二批爲三十一日午前八時三十五分發列車、營口第一兵隊入營之○○○名則於三十一日午前十時二十八分及午後二時三十三分齊之兩次列車抵營、對此佳日之慶祝表示之途依各機關、法團、新聞社百貨店等後援之下自三十日至一日之三日間全市各戶均揭揚國旗、通衢要隘皆高懸標語、各百貨店亦皆陳列國兵默綴於是軍國色彩充滿全市接通日發、當之時間由在營各機關、國婦、學校及民間團體各方面代表約數千名均列成隊伍高揭祝賀大纛並手持日滿小旗堂堂行進於驛頭市內之間、往返奔走於迎送之途

防止配送電報遲悞 實施居住登錄辦法

【通化】伴隨通化市制躍進之發展、自本市註冊之電報逐見繁多、日漸輻輳之勢、惟因市內實施以來、區街名稱變更、住所門牌多不準確、以致電報送達上發生極大障碍延悞要事不鮮、電報電話局、爲謀突破此困難之結果、已獲得適當措置自四月一日起、實施市民居住登錄以備電報配送準確、希時常利用電報之市民及商號急速到電報局索要登錄用紙、以便辦理登錄手續、俾免發生電報配送遲悞之憾事爲

縣警佐級異動

【台安】台安縣署警務科長武守城蒞任以來、對於警政力謀進展、現又爲政務元活人事刷新計、對於縣警佐級於本月二十六日、發表異動、奉省令、命充台安縣長李心田、現奉省令、省警佐督查分室、省警佐督查員、在警務科內辦公、遺缺經武科長保荐保安衛生股長張恒廉接充、張之遺缺、以司法股長張春吉接充、警務股長王振中、奉省令轉動義縣、王之遺席以經濟保安股長王俊儒接充王之遺缺、以教養主任警佐王允湖接充、桑林子署長張炳元、辭職照准、遺席以黃沙坨署長張俊選調充、坨署長遺席、以新陞警佐郭平波陞充、

青少年行動隊 訓練衛生要員

【承德】本省青少年行動隊年來努力於國策之宣揚及治安肅正、工作之輔佐、樹有莫大之功績、然行動隊之工作雖極辛勞、但隊內之衛生設備不甚完備、省統監部鑒於此、乃決定於各行動隊內選屬衛生要員、自四月一日起、先行訓練三個月、以期修得普通之醫術

防臭・消毒・殺虫
蒼蠅牌芳香液
滿洲驅虫株式會社
新京興安大路

建築設計
代理呈請
打字事務
關於以上業務如有質疑歡迎隨日來談當予圓滿解答
內田建築設計事務所
遼陽市[illegible]區大和通一九號電話六二七號

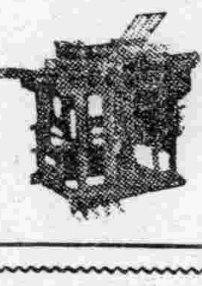
印刷機
興農實業公司
大連市日新街三二番地
電話三、一三〇六番

春雛 分讓
蜂種
萬泰農場
連京線太平山驛前
目錄贈呈附郵四分

百發百中・永久根治・神效祕藥
京城 **都藥房淋藥**
罹患年久的淋病與婦人病（赤白帶症）
一劑八圓即足
▲百發百中
▲保能斷根
▲永不再犯
患者諸位請速服早登彼岸
嘖嘖好評
本劑爲預防花柳病聖藥
△贊價△　貳圓　四圓　八圓
合資會社　都藥房　京城驛前
全滿各埠均有代售
都藥房

胖腫　水腫　單腹脹　脹氣　特效藥
腫脹雙消散

延年百油燈招推銷處
全國商號勿失良機
新京百油燈製作所啓
新京自強街五十二號

感謝靈藥

臨用興慶丹　疾愈後身好
除却肺痨苦　方知壽丹好

敬者敝人張玉珩自幼充商遲眠早起又兼食不宜時日積月累成了肺痨日漸面黄肌瘦初時稍見咳嗽不很注意近數年愈咳愈重夜不成眠吐痰帶血常大口吐血喘虛甚步旅艱難屢醫不效經友人介紹奉天太國瑞藥店出品之益壽丹肺病專門藥故購服三盒末到服究乃大見奇效陸續購服兩盒病即愈矣可見益壽丹真有起死回生之效延年益壽之功似此靈丹非一般藥之可比感救複生之恩莫齒難忘僅具數行同故小胞判登諸報端以介紹同病相情者免娛生命早登壽域以上表心之言請觀者諸君法意白己無病剪下轉送諸親友功德無量益壽丹每盒十二付國幣七元外埠函購另加郵費四角購藥處奉天市小北城門外西頭電車路路北國瑞藥店
感謝人奉天皇姑区源發盛　張玉珩謹啟

敬向國瑞藥店問明幾份代理家略載一二以免遠者購藥不便將各代理家詳列於左
新京義和謙藥店　安東瑞祥泰藥房　吉林民生大藥房　凌源濟生大藥房　海城商泰和藥店　西安積盛壽藥房　莊河滿洲大藥房　岫山德慶東藥店　扶餘志泰和藥店　撫順信仁堂藥房　東寧同和昌藥房　通遼仁和長藥店
[illegible]

肺病救星

蓋世無雙 治梅聖藥 新坦霸爾散
效力優秀、大批生產、使用簡易、價格最廉。
新坦霸爾散係環球馳名之最優秀製劑驅黴效力之超群無與論比爲一切臨床醫家諸位所賞用無不讚稱。
主治　本劑治療各期黴毒並由黴毒而起之種種隨伴症狀與豫防克奏偉効、再對於脊髓痨、麻痺性痴呆、回歸熱由一般黴毒而來之疾患、瘧疾、鼠咬症、瘴氣熱、熱帶毒瘡等、奏効更著。（文獻函索即寄）
包裝　一號〇・一五瓦　二號〇・三〇瓦　三號〇・四五瓦　四號〇・六〇瓦　五號〇・七五瓦　六號〇・九〇瓦
製造發賣元　第一製藥株式會社
滿洲第一製藥株式會社
代售所　各地大藥房均有

五淋白濁 靈藥 特靈伯爾
五淋白濁、只以內服、立即痊癒、一瓶斷根、克奏神効。
特靈伯爾之出現、咸推賞爲可比於六〇六號之大發見、蓋至今殆無特効藥之丹毒、敗血症、產褥熱以及化膿性諸疾患亦確實奏効、一兩日內即迅速下熱、使患者有起死回生之感、誠奏効如神故也。又對於難治之淋疾、內服後兩三日、尿即清澄、病症漸痊癒、決非一般他藥所能及。且對於腎盂炎、膀胱炎、化膿性淋巴腺炎、口峽炎、感冒、扁桃腺炎、肺炎等、効力可靠、無與倫比。
包裝　二〇片　一〇〇片　五〇〇片
製造發賣元　第一製藥株式會社
滿洲第一製藥株式會社
代售處　各地大藥房均有